

បណ្តាញផ្លូវសម័យអង្គរនិងរចនាសម្ព័ន្ធពាក់ព័ន្ធ

អ៊ឹម សុខរិទ្ធី
អាជ្ញាធរអប្សរា

ការងារកន្លងមក

អត្ថបទនេះផ្អែកទៅលើផ្នែកមួយនៃសារណារបស់ខ្ញុំអំពី "Réseaux routiers et moyens de transport à l'époque angkorienne"^១ បូកបញ្ចូលជាមួយការស្រាវជ្រាវបន្តរបស់ខ្ញុំកន្លងមកទៀតអំពីគមនាគមន៍សម័យអង្គរនិងរចនាសម្ព័ន្ធពាក់ព័ន្ធ ដើម្បីស្វែងយល់បន្ថែមនិងជ្រៀងជ្រាត់ទៀតវិញ ព្រមទាំងបំពេញការខ្វះខាតលើការស្រាវជ្រាវពីមុន។ ជាពិសេស ទិន្នន័យទាក់ទងនឹងបណ្តាញផ្លូវច្រើន ទៅដៃនឹងដីថែទាំស្រែសព្វថ្ងៃនៅក្នុងអត្ថបទនេះបានមកពីគម្រោងស្រាវជ្រាវរួមមួយរវាងខ្មែរ-ថៃ អំពីផ្លូវបុរាណដែលចេញពីអង្គរទៅកាន់ភីម៉យ។ គម្រោងនេះមានឈ្មោះជាផ្លូវការថា "Living Angkor Road" (ការសិក្សាលើផ្លូវបុរាណដែលភ្ជាប់រវាងរាជធានីអង្គរទៅភីម៉យ ៖ ទិដ្ឋភាពបុរាណនិងបច្ចុប្បន្ន) ដែលកំពុងដំណើរការ។ ភាគីថៃនៃគម្រោងស្រាវជ្រាវនេះមាន "សាកលវិទ្យាល័យសិល្បករ" (Silpakorn University), "ក្រុមសិល្បករ" (Fine Arts Department) និង "រាជបណ្ឌិតវេយាធាច្ចុឡាចមក្លាវ" (Chulachomkiao Royal Military Academy) ដែលដឹកនាំដោយបណ្ឌិត Surat Lertlum។ វិធានការខ្មែរ មានអតីតប្រធាននាយកដ្ឋានវប្បធម៌ និងស្រាវជ្រាវនៃអាជ្ញាធរអប្សរា, លោក ភឹម សំណាង, ខៀវ ច័ន្ទ, ហេង ថាន, ស្រីនី ភិច, អ៊ា ដារិទ្ធ ព្រមទាំងរូបខ្ញុំ។

នាឆ្នាំ១៩៩៩ សាស្ត្រាចារ្យ Yoshiaki Ishizawa និង Hitoshi Tamura ចេញផ្សាយសៀវភៅមួយដែលមានចំណងជើងថា "Along the Royal Roads to Angkor"។ សៀវភៅនោះមានពីរផ្នែក ដែលទីមួយបង្ហាញពីរូបភាពប្រាសាទនៅអង្គរ និងទិដ្ឋភាពបច្ចុប្បន្ននៅសៀមរាប។ ផ្នែកទី២ជាអត្ថបទនិយាយអំពីផ្លូវ អមដោយរូបភាពនៃទិដ្ឋភាពសព្វថ្ងៃនៅតាមអតីតក្រុង ឬបណ្តាញបុរាណនានាចំណុះអង្គរ ដែលអ្នកនិពន្ធយល់ថាពាក់ព័ន្ធនឹងរាជធានីអង្គរ តាមរយៈបណ្តាញផ្លូវមួយដែលគូសជាដៃនៃទិដ្ឋភាពក្នុងសៀវភៅស្រាប^២។ នាដើមស.វ.ទី២០ លោក E. Lunet de Lajonquière បានសរសេរមុនគេបង្អស់ អំពីបណ្តាញផ្លូវចាស់និងរចនាសម្ព័ន្ធរបស់ផ្លូវក្នុងសៀវភៅបញ្ជីបេតិកភណ្ឌខ្មែរ^៣។

ការសិក្សារបស់ខ្ញុំផ្អែកមូលដ្ឋានលើទិន្នន័យផ្សេងៗដូចខាងក្រោម ៖
- ឯកសារសរសេរ ៖ មានសិលាចារឹកជាច្រើន ដែលក្នុងចំណោមនោះ សិលាចារឹកប្រាសាទព្រះខ័ន ជាប្រភពមូលដ្ឋានសម្រាប់ការ

^១ Im 1998.
^២ Ishizawa & Tamura 1999.
^៣ Lunet de Lajonquière 1902-1911.

អ៊ីម សុខាវិទ្យា

ស្រាវជ្រាវនេះ។ ស្លាកទី១២២-១២៦ នៃសិលាចារឹកនេះរៀបរាប់អំពីសាលាសំណាក់ (សូមមើលបន្ថែមនៅខាងក្រោម) ចំនួន១២១ នៅតាម បណ្តោយផ្លូវដូចខាងក្រោម ៖

១- បុរីយសោធរ (រាជធានីអង្គរ) ឆ្ពោះទៅភិម័យ

២- យសោធរឆ្ពោះទៅរាជធានីចម្ប៉ា

៣- និងលើផ្លូវវែងមួយខ្សែដែលចេញពីយសោធរ រួចត្រលប់ចូលមកយសោធរវិញ។

ក្រៅពីនេះ មានអត្ថបទដែលជាក់លាក់ហេតុនៃអ្នកជំនួញផ្សេងៗ ដែលបានឆ្លងកាត់ស្រុកខ្មែរ។ ជាពិសេសកំណត់ហេតុអ្នកការទូតចិន គឺសំណេររបស់លោក ជីវ តាក្វាន់ នាចុងសតវត្សទី១៣ រៀបរាប់ជីវភាពរស់នៅនិងទំនៀមទម្លាប់របស់អ្នកស្រុកនៅរាជធានីអង្គរ។

- សំណល់នៃសំណង់បុរាណ ៖ សំដៅលើស្លាកស្នាមដែលមាននៅសល់ដល់បច្ចុប្បន្ន ដូចជាស្នាមខ្សែផ្លូវ, ប្រព័ន្ធទឹក (ទំនប់ប្រឡាយ), ប្រាសាទនានា, មន្ទីរពេទ្យ, សាលាសំណាក់, ស្ពាន ហើយនិងស្រះទឹក ដែលតាំងនៅតាមបណ្តោយផ្លូវ។

- សំណល់ផ្សេងៗដែលបានមកពីការស្រាវជ្រាវ គួយដឹងដូចជាកំណាយស្រាវជ្រាវជាដើម

- ចម្លាក់នៅតាមជញ្ជាំងថែវប្រាសាទបាយ័ននិងបន្ទាយច្បារ។ ចម្លាក់នៅប្រាសាទទាំងពីរនេះ រៀបរាប់ព្រឹត្តិការណ៍សំខាន់ៗ មានចម្បាំង រវាងខ្មែរនិងចាម និងចម្បាំងបង្ក្រាបការបះបោរក្នុងស្រុក ។ល។

- ព្រមទាំងទិន្នន័យដែលបានមកពីការវិភាគលើរូបភាពថតពីលើអាកាស មានរូបភាពថតពីលើយន្តហោះនិងរូបភាពថតពីជ្រុងយន្តហោះ ការវិភាគបង្ហាញឱ្យយើងឃើញពីស្នាមគំនូសវែងត្រង់។ ដែលជាផ្លូវនិងប្រព័ន្ធរៀបចំទឹកបុរាណ។ល។

ការសិក្សាស្រាវជ្រាវនេះ ធ្វើឡើងក្នុងក្របខណ្ឌនៃសម័យអង្គរឃុំណោះ ដោយផ្តើមពីរាជធានីអង្គរដែលជាមណ្ឌលនៃចក្រភពខ្មែរ។ ការ បរិយាយជាបន្តបន្ទាប់នៅខាងក្រោម មានចែកជា៣ចំណុច ៖

- ទី១ ៖ ប្រភេទផ្លូវដែលសំដៅលើផ្លូវថ្នល់ផ្សេងៗ មានប្រភេទផ្លូវក្នុងរាជធានី, ផ្លូវចេញពីរាជធានី, និងផ្លូវអ្នកស្រុកប្រើប្រាស់ប្រចាំថ្ងៃជាដើម។

- ទី២ ៖ គឺបណ្តាញផ្លូវប្រើប្រាស់នៅក្នុងរាជធានី និងចេញទៅមណ្ឌល ក្រៅ។

- ទី៣ ៖ រចនាសម្ព័ន្ធពាក់ព័ន្ធនឹងបណ្តាញផ្លូវមានស្ពានថ្ម, សាលាសំណាក់, មន្ទីរពេទ្យ និង “សំណង់រក្សាទឹក” ផ្សេងៗ។

ស្ថានភាពភូមិសាស្ត្រស្រុកខ្មែរផ្តល់លក្ខណៈងាយស្រួលដល់វិស័យកម្មនានាមន៍។ ទំនាបកណ្តាលគ្របដណ្តប់ស្ទើរតែពេញផ្ទៃប្រទេស។ ជួរភ្នំ ពាត់ជុំវិញទំនាបកណ្តាល ដូចជាជួរភ្នំដងរែកពាត់ខាងជើង, ជួរភ្នំក្រវាញនៅត្បូង, និងភ្នំសានមានជួរភ្នំអាណាម។ ជួរភ្នំទាំងនេះ មិនបង្កជាឧបសគ្គ ដល់ផ្លូវចរាចរណ៍ឡើយ។ វាលទំនាបកណ្តាលមួយផ្នែកធំលិចទឹកនៅរដូវវស្សា ដែលលាតសន្ធឹងពីទិសអាគ្នេយ៍ទៅទិសជើងសណ្ឋរទន្លេមេគង្គ (ប្រទេស វៀតណាមខាងត្បូងបច្ចុប្បន្ន) ទៅកាន់ពាយ័ព្យវាលរាបទន្លេមេណាម (ប្រទេសថៃឡង់ដ៍)។ វាលទំនាបនេះ មានរយៈកំពស់ទាប ហើយមានកម្រិតកំពស់ ប្រែប្រួលខុសគ្នាប្រមាណពី១០ទៅ៣០ម៉ែត្រ។

នៅរដូវវស្សា ប្រព័ន្ធដលសាស្ត្រនេះនាំមកជាមួយនូវដីល្បាប់ដ៏មានជីវជាតិមកកកនៅតាមវាលរាបជុំវិញជាប្រចាំ។ នារដូវប្រាំង ទឹកចាប់ ស្រកទៅវិញ។ វាលរាបនេះក្លាយជាវាលដាំដំណាំដ៏ធំល្វឹងល្វើយ។ មនុស្សមកតាំងទីរស់នៅលើតំបន់នេះ ដើម្បីប្រកបរបរកសិកម្ម។ កសិកម្មលូតលាស់ ធ្វើឱ្យមានទំនាក់ទំនងរវាងសហគមន៍ផ្សេងៗ។ តាមរយៈការដោះដូរនៃផលិតផលគ្នាទៅវិញទៅមក។ ម្យ៉ាងទៀត ដើម្បីសម្រួលដល់ជីវភាពអ្នកស្រុក រាជការបានរៀបចំបុរី និងការប្រើប្រាស់ដីជាបន្តបន្ទាប់ដែលនាំមកការបង្កើតហេដ្ឋារចនាសម្ព័ន្ធផ្សេងៗ ដូចជាបណ្តាញផ្លូវយ៉ាងខ្លាំងជាដើម។

ដើម្បីទប់ទល់នឹងគុណវិបត្តិនៃធម្មជាតិ ជូនភ្លៀងច្រើន ជូនខ្យត់ ព្រមទាំងបង្កើនសង្វាក់ផលិតកម្មនៃកសិកម្ម ខ្មែរមានមធ្យោបាយដោះស្រាយតាំងពីបុរាណរៀងមក។ នោះគឺជាការរៀបចំប្រព័ន្ធស្រោចស្របទឹក ឬហោថា “ប្រព័ន្ធធារាសាស្ត្រ”។ បច្ចេកទេសនេះ ឃើញមាន ប្រើប្រាស់តាំងពីសម័យមុនអង្គរមកម្ល៉េះ ហើយចេះតែវិវឌ្ឍបន្តិចម្តងៗរហូតមក។ ចុងស.វ.ទី៩ ប្រព័ន្ធធារាសាស្ត្រនេះបានអភិវឌ្ឍខ្លាំងណាស់

^៤ ខ្ញុំសូមប្រើពាក្យនេះ ដើម្បីសម្គាល់នូវរាល់សំណង់នានាដែលកើតដោយមនុស្សលើក ឬដឹក ឬកើតដោយធម្មជាតិរួច មនុស្សមកកែច្នៃសម្រាប់រក្សាទឹកប្រើប្រាស់ មានស្រះ, កញ្ជា, ត្រពាំង, រហាល, រលំ, ខ្នារ, ល្បើក, ទន្លេ, បាយជាដើម។

បណ្តាញផ្លូវសម័យអង្គរនិងរចនាសម្ព័ន្ធពាក់ព័ន្ធ

ដែលជាការធ្វើឱ្យវិស័យសេដ្ឋកិច្ចកែច្នៃច្រើន។ លើសពីនេះទៅទៀត ប្រព័ន្ធនេះក៏មាននាទីប្រើប្រាស់ជាគមនាគមន៍ តភ្ជាប់សហគមន៍មួយទៅសហគមន៍មួយទៀត។

ខ្មែរទទួលបានឥទ្ធិពលអារ្យធម៌ឥណ្ឌា ប្រហែលជាចាប់តាំងពីដើមនៃគ្រឹស្តសករាជ្យមក តាមរយៈចរន្តសាសនាពិរ គឺព្រហ្មញ្ញសាសនានិងព្រះពុទ្ធសាសនា។ ការរៀបចំបុរីក៏ធ្វើឡើងក្នុងទ្រង់ទ្រាយជា រូបភាពបង្អួចនៃលោកទាំងមូលតាមទស្សនៈសាសនាដែរ។ គឺថា បុរីតំណាងឱ្យចក្រវាឡហើយជាស្ថាននៃទេពដែលខ្ពង់ខ្ពស់ជាងគេប្រទេសមហាក្សត្រ។ នៅចំកណ្តាលបុរី មានប្រាសាទធំមួយដែលសាងឡើងលើខឿនជាថ្នាក់ៗ រាងជាសាជីហៅថា “ប្រាសាទភ្នំ” ព្រមទាំងមានបួលរត់តាមទទឹងនិងបណ្តោយថ្លៃ ចេញពីប្រាសាទទៅកាន់ទិសជុំវិញ។ ប្រាសាទភ្នំជាប្រាសាទសម្រាប់រាជ្យ ជាទីគោរពបូជាផ្ទាល់របស់ព្រះមហាក្សត្រ។ ពេលដែលព្រះអង្គសោយទីវង្គត ប្រាសាទនេះក្លាយជាស្ថានសោយសុខរបស់ព្រះអង្គឯបរលោក។ ព្រះមហាក្សត្រធ្វើឡើងគ្រងរាជ្យក្រោយៗ ក៏បន្តរៀបចំទីកន្លែងតាមទស្សនៈតែមួយ ព្រមទាំងស្ថាបនាប្រាសាទថ្មីបន្ថែមសម្រាប់ ការគោរពបូជាផ្ទាល់របស់ព្រះអង្គ។ ការងាររៀបចំទីកន្លែងនេះ ចេះតែបានធ្វើឡើងជាបន្តបន្ទាប់រៀងមក បង្កើនឱ្យហេដ្ឋារចនាសម្ព័ន្ធនៅអង្គរចេះតែកើនច្រើន។

និយាយប្រហែលនៃសម័យអង្គរ សម្គាល់ឃើញមានព្រឹត្តិការណ៍ពីរសំខាន់ គឺទំនាក់ទំនងការទូតជាមួយអាណាចក្រជិតខាង ហើយនិងចម្បាំងជាមួយនិងអាណាចក្រអាណាមនិងចម្បាំង។ ការផ្លាស់ប្តូរទូតរវាងខ្មែរនិងអាណាចក្រជុំវិញ។ ធ្វើឱ្យយើងដឹងអំពីផ្លូវនៃដំណើរគោរពនោះ។ ឧទាហរណ៍ លោក ជីវ តាក្វាន់ បានសរសេររៀបរាប់អំពីដំណើរមកកាន់អាណាចក្រខ្មែរ តាំងពីកន្លែងចេញដំណើរហូតមកដល់រាជធានីអង្គរ។ នាស.វ.ទី១២និង១៣ ខ្មែរបានលើកទ័ពជាច្រើនសារទៅច្បាំងនឹងនគរចម្បាំងនិងអាណាម។ ទ័ពខ្មែរប្រហែលប្រើប្រាស់ផ្លូវយុទ្ធសាស្ត្រណាមួយរបស់ខ្លួនក្នុងការលើកទ័ពទៅកាន់នគរទាំងពីរខាងលើ។

ពាណិជ្ជកម្មសម័យបុរាណធ្វើឡើងតាមរបៀបប្រព័ន្ធដោះដូរគ្នា ដាវតុល្យនិងវត្ថុ។ ប្រាក់កាសប្រើប្រាស់ក្នុងវិស័យដូរដូរ ពុំទាន់មាននៅឡើយ។ អ្នកស្រុកដោះដូរគ្នាជាប្រភេទទៅវិញទៅមក។ អ្នកជំនួញដូរដូររវាងផលិតផលក្នុងស្រុកជាមួយវត្ថុនាំចូលពីបរទេសជាពិសេសរបស់នាំចូលពីឥណ្ឌានិងចិន។ លោកជីវ តាក្វាន់បានសង្កេតឃើញមានវត្ថុច្រើនមុខណាស់ នាំយកមកពីស្រុកចិនមានដោះដូរលើទីផ្សារខ្មែរ។ តាមរយៈពាណិជ្ជកម្មនេះ ធ្វើឱ្យយើងដឹងអំពីផ្លូវធ្វើដំណើរចេញចូលស្រុកខ្មែរនៃឈ្មួញសម័យនោះ។

ក. ប្រភេទផ្លូវ

ចាប់ពីចុងស.វ.ទី៨ដល់ទី១៤ រាជធានីនៃអាណាចក្រខ្មែរតាំងនៅជាបន្តបន្ទាប់ក្នុងវាលរាបទន្លេសាប គឺស្ថិតនៅចន្លោះភ្នំគូលេនដែលស្ថិតនៅខាងជើងនិងទន្លេសាបនៅខាងត្បូង (មើលរូបទី១)។ តំបន់នេះអ្នកស្រាវជ្រាវហៅថា “វាលរាបអង្គរ” ដែលយើងមើលឃើញស្រុកស្នាមជាគំនូសដ៏ខ្លាំងក្លា។ ទាំងនោះជាសំណល់នៃបណ្តាញផ្លូវ សំណង់ផ្សេងៗនៅតាមបណ្តោយផ្លូវនិងប្រព័ន្ធធារាសាស្ត្រ។ ការសិក្សាលើសំណល់ទាំងនេះ អាចឱ្យយើងសម្គាល់ប្រភេទផ្សេងៗ ដែលមានទំហំធំក្នុងផ្សេងៗគ្នា។ ប្រព័ន្ធនេះមានទំហំធំ ឃើញមាននៅក្នុងរាជធានី ហើយជាប្រព័ន្ធទទឹងនិងបណ្តោយថ្លៃចេញពីប្រាសាទភ្នំ។ ប្រព័ន្ធនេះទៀតចេញពីរាជធានីទៅកាន់មណ្ឌលរដ្ឋបាលផ្សេងៗនៃព្រះរាជាណាចក្រ។ ប្រព័ន្ធនេះ មានទំហំធំរត់ស្របតាមផ្លូវធំក្នុងរាជធានី ភ្ជាប់ពីសង្កាត់មួយទៅសង្កាត់មួយទៀត។ ប្រព័ន្ធនេះមានរត់តាមបណ្តោយប្រាំងផ្លូវទឹក ឬប្រឡាយជាដើម។ មួយចំនួនទៀតកើតឡើងដោយអ្នកស្រុកធ្វើដំណើរទៅមករាល់ថ្ងៃ ដោយសត្វពាហនៈនិងរទេះគោក្របី បង្កើតបានជាស្នាមផ្លូវរាងស្រុកកណ្តាលហើយមានកំពស់ទាបជាងចិញ្ចើមសង់ខាង។

ក.១. ប្រព័ន្ធក្នុងរាជធានី

តាំងពីដើមសម័យប្រវត្តិសាស្ត្រ ហូតមក ខ្មែរបានផ្លាស់ប្តូរទីតាំងរាជធានីនៅច្រើនតំបន់ខុសៗគ្នា តាមសម័យកាលផ្សេងៗ ព្រមទាំងធ្វើការស្ថាបនានិងជុសជុលស្ថានសំណង់ស្ថាបត្យកម្មនៅគ្រប់ជំនាន់រាជ្យថ្មីនីមួយៗ។ ក្នុងរយៈពេលច្រើនសតវត្សកន្លងទៅនេះ ព្រះមហាក្សត្រនានាស្ថាបនាសំណង់សម្រាប់ខ្លួនស្របបុព្វការីជននិងសម្រាប់ការបូជាផ្ទាល់ ព្រមទាំងប្រាសាទក្នុងតំបន់និងហេដ្ឋារចនាសម្ព័ន្ធសាធារណៈនៅក្នុងខេត្តខណ្ឌនៃព្រះរាជា

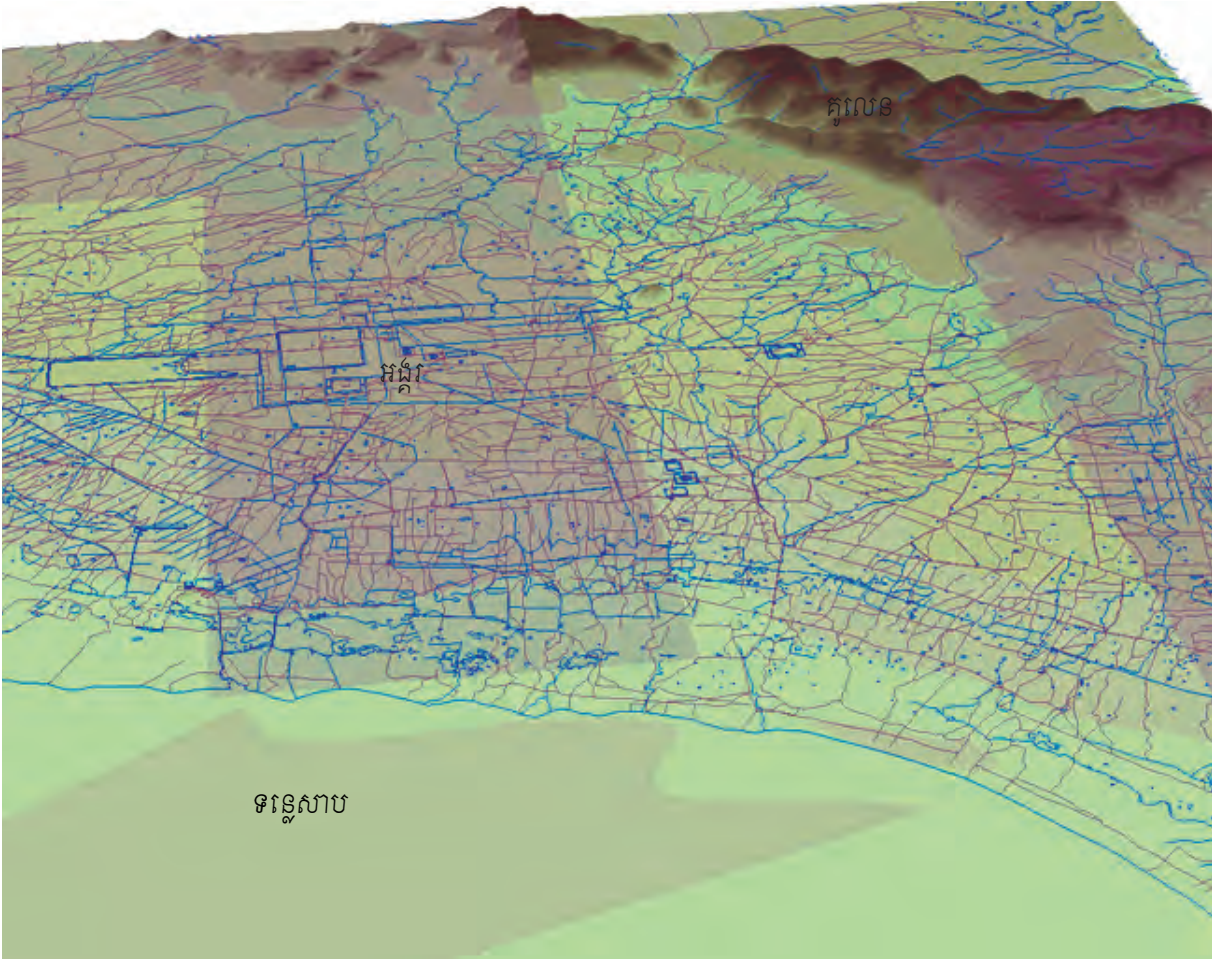

រូបទី១ - ផែនទីវាលរាបអង្គរ (កែសម្រួលពីផែនទីនៃ Royal Angkor Foundation ឆ្នាំ១៩៩៥)។

ណាចក្រ។ បុរីរៀបចំឡើងតាមគម្រោងនគរោបនីយកម្មយ៉ាងដាក់លាក់ ដោយយកប្រាសាទភ្នំជាមណ្ឌល។ ពោលគឺរាជធានីជារូបភាពបង្រួមនៃចក្រវាឡ នៅលើផែនដី ដែលប្រាសាទភ្នំនៅកណ្តាលនោះជាក្នុងព្រះសុរមេរុ។ ប្រាសាទភ្នំបែរមុខទៅទិសទាំងបួនតាមរយៈក្លោងទ្វារទាំងបួន។ បន្ទាប់មកថ្នល់ទទឹង និងបណ្តោយជាំបួនភ្ជាប់បន្តពីក្លោងទ្វារទាំងនេះ។ ជាប្រភេទថ្នល់ដីលើក ដូចនឹងទំនប់ដែលមានផ្ទៃលើកូចជាងពាក្រាម ហើយខ្លះមានស្រះនៅ ពីចំហៀងជាក្នុង ដឹកបន្តគ្នាតាមបណ្តោយថ្នល់។ ថ្នល់ភាគច្រើន ស្រះគួរនោះក្លាយមកជាប្រឡាយវិញ។

ក្នុងរាជធានីដូរសំខាន់ៗគឺជាថ្នល់ដែលរត់លើខ្សែទទឹងនិងបណ្តោយថ្ងៃនេះឯង។ ដើម្បីងាយស្រួលហៅទៅក្រោយៗទៀត ខ្ញុំសូមស្នើហៅដូរ ប្រភេទនេះ ជាបណ្តោះអាសន្នថា “ថ្នល់ទទឹង” និង “ថ្នល់បណ្តោយ”។ ឧទាហរណ៍ នៅហិរិហារាល័យ (អតីតរាជធានីនៅតំបន់រលួសសព្វថ្ងៃ) ព្រះបាទ ឥន្ទ្រវរ្ម័ន ស្ថាបនាប្រាសាទបាតងសម្រាប់ការបូជាផ្ទាល់របស់ព្រះអង្គ ឬជាប្រាសាទសម្រាប់រាជ្យ ដែលជាមណ្ឌលនៃរាជធានី។ ដូរសំខាន់នៃរាជធានីនេះ គឺថ្នល់ទទឹងនិងថ្នល់បណ្តោយដែលចេញពីប្រាសាទបាតងទៅតាមទិសជាំទាំងបួន។ សព្វថ្ងៃ យើងអាចមើលឃើញសល់ស្នាមដោយផ្នែកខ្លះនៃថ្នល់ទាំង នោះ^៥ (មើលរូបទី២)។

^៥ Goloubew 1937.

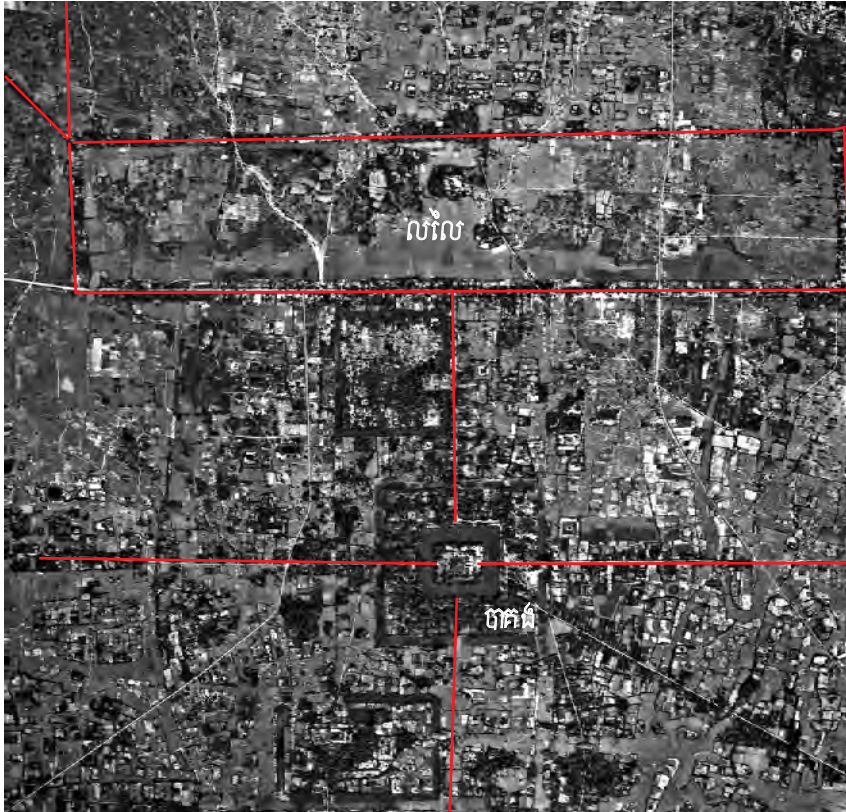

រូបទី២ - ហរិហរាល័យមើលពីលើអាកាស (ប្រភព៖ JICA ឆ្នាំ១៩៩៥)

ក្រុងយសោធរមានប្រាសាទភ្នំបាខែងជាមណ្ឌល ដែលស្ថាបនាឡើងនៅចុងស.វ.ទី៩ ដោយព្រះបាទយសោវរ្ម័ន នៅលើកូនភ្នំធម្មជាតិ មានឈ្មោះដើមថា “វិក្កនាល” (ភ្នំកណ្តាល) ឬជាសំស្ក្រឹតថា “យសោធរគិរិ”។ ថ្នល់ទទឹងនិងថ្នល់បណ្តោយនៃបុរីថ្មីនេះ ចេញពីជើងភ្នំបាខែងតាមទិស ទាំងបួន (មើលរូបទី៣)។ ប៉ុន្តែមកដល់សព្វថ្ងៃ យើងអាចសម្គាល់ឃើញស្លាកស្នាមផ្លូវបានបីជ្រុង គឺជ្រុងខាងកើត, ខាងត្បូង, និងខាងលិច។ ថ្នល់ទាំងបីនេះ មានស្រះទឹកនៅចំហៀងទាំងពីរ^៦។ រីឯថ្នល់ខាងជើងបាត់ដោយព្រៃអង្គរធំ។ តាមរយៈការស្រាវជ្រាវដែលធ្វើនៅក្នុងក្រុងអង្គរធំ^៧ គេប្រទេចឃើញ ស្នាមដីលើកម្ពុយខ្សែរត់ទទឹងថ្ងៃ ស្ថិតនៅលើខ្សែបន្ទាត់ជើង-ត្បូងនៃប្រាសាទភ្នំបាខែងនិងភិមានអាកាស។ ស្លាកស្នាមនេះ ប្រហែលជា “ថ្នល់ទទឹង ខាងជើង” នៃក្រុងយសោធរនោះហើយ។

ក្នុងរវាងពាក់កណ្តាលស.វ.ទី១០ ព្រះបាទរាជេន្ទ្រវរ្ម័នផ្ដើមកសាងព្រះរាជវាំង ព្រមទាំងភិមានអាកាសក្នុងទ្រង់ទ្រាយដ៏បួង។ តាមរយៈ សំណង់ផ្សេងៗ ក្នុងរាជនេះ យើងយល់ថាបុរីរបស់ព្រះអង្គរៀបចំឡើងដោយគោរពទៅតាមលំនាំបុរីយសោធរដ៏បួង ដែលបានត្រួសត្រាយដោយព្រះបាទ យសោវរ្ម័ន។ ការរៀបចំនេះតម្រូវតាមខ្សែបន្ទាត់ពីរ ៖ ខ្សែទទឹងថ្ងៃប្រៀបទៅភ្នំបាខែង និងខ្សែបណ្តោយថ្ងៃប្រៀបទៅនឹងប្រាសាទមេបុណ្យ។ ប្រាសាទ ប្រែប្រួលដែលជាប្រាសាទសម្រាប់រាជ្យ ឈរលើខ្សែទទឹងថ្ងៃជាមួយនឹងមេបុណ្យ។ យើងនៅមើលឃើញសំណល់ដីលើកដោយផ្នែកខ្លះ ដែលចេញអំពី ប្រាសាទប្រែប្រួលតាមទិសទាំងបួន (មើលរូបទី៤)។ នោះហើយជាផ្នល់ទទឹង និងបណ្តោយថ្ងៃនៃប្រាសាទភ្នំរបស់ព្រះបាទរាជេន្ទ្រវរ្ម័ន។

^៦ Goloubew & Marchal 1933 និង Goloubew 1934 ហើយនិង Im 1998 : 15-16.
^៧ ក្រុមស្រាវជ្រាវនេះដឹកនាំដោយសាស្ត្រាចារ្យ Jacques Gaucher ក្នុងគម្រោង “De Yasodharapura à Angkor Thom”។



រូបទី៣ - ភ្នំបាខែង (ប្រភព៖ JICA ឆ្នាំ១៩៩៥)



រូបទី៤ - ប្រែរូប និងមេបុណ្យ មើលពីលើអាកាស (ប្រភព៖ Nara National Cultural Properties Research Institute) ។

ព្រះបាទសូរ្យវរ្ម័នទី១ កែប្រែប្រមូលយកទ្រង់ទ្រាយបញ្ចប់នៃភិមានអាកាស ព្រមទាំងរៀបចំបំពាក់រចនាសម្ព័ន្ធបន្ថមក្នុងព្រះរាជវាំង ដូចជាសាងកំពែងពាក់ជុំវិញដែលយើងឃើញសព្វថ្ងៃជាដើម។ ព្រះអង្គរដ្ឋមកសាងប្រាសាទបាគុននិងលើកបាយទឹកថ្មានៅខាងលិចព្រះរាជវាំង។ បាគុនស្ថិតនៅលើខ្សែទទឹងថ្ងៃវាំងភិមានអាកាសនឹងភ្នំបាខ័ន។ ថ្នល់ជាំក្នុងរាជធានីអង្គរនៃរាជ្យនេះ ប្រហែលជាពុំមានការកសាងថ្មីទេ។

នាដើមស.វ.ទី១២ ព្រះបាទសូរ្យវរ្ម័នទី២ស្ថាបនាអង្គរវត្ត ឬហៅអង្គរវត្តច្បា ប្រាសាទនេះ ស្ថាបនាឡើងសម្រាប់រាជ្យ។ តាមរយៈស្លាកស្នាមនៅ សល់ យើងឃើញមានស្នាមផ្លូវបណ្តោយថ្ងៃដែលចេញពីអង្គរវត្ត តាមច្រកខាងលិចនិងខាងកើត។ រីឯព្រះរាជវាំង ទំនងគ្មានការប្រែប្រួលទេ ពោលគឺស្ថិត នៅត្រង់កន្លែងដដែល។

បន្ទាប់ពីដេញចោលចេញពីព្រះនគរមក ព្រះបាទជ័យវរ្ម័នទី៧ រៀបចំរាជធានីក្នុងទ្រង់ទ្រាយថ្មីស្រឡាង។ រាជធានីថ្មីនេះនៅតែមានឈ្មោះ ដដែលថាឃេសោធរ ដែលហ៊ុំពាក់ដោយកំពែងថ្មបាយក្រៀមរាងបួនជ្រុងស្មើ ហើយមានបរិវេណប្រវែង១២ គ.ម.។ សព្វថ្ងៃយើងស្គាល់រាជធានីនេះថា អង្គរធំ ឬមហានគរ។ រាជធានីថ្មីនេះ មានកសិណទឹកពីរជាន់ពាក់ជុំវិញ ៖ កសិណខាងក្រៅ មានទំហំ១០០ម៉ែត្រ និងជម្រៅពី៥និង៦ម៉ែត្រ។ កសិណខាង ក្នុងស្ថិតនៅចម្ងាយប្រមាណ៨០ម៉ែត្រពីជើងកំពែង មានទំហំប្រមាណ៤០ ម៉ែត្រ^៦ ។ ថ្នល់ទទឹងនិងបណ្តោយថ្ងៃចេញពីបាយក្រៀមដែលជាមណ្ឌលទៅតាម ក្លោងទ្វារក្រុងទាំងបួន។ ផ្លូវមួយមានអមដោយប្រឡាយថ្មបាយក្រៀមពីចំហៀង។ ថ្នល់ទទឹងនិងថ្នល់បណ្តោយនេះ ចែកក្រុងអង្គរធំជាបួនសង្កាត់ (មិនសំដៅលើកំបន់រដ្ឋបាលទេ) ពោលគឺស្រដៀងនឹងក្រឡាចត្រង់ជាំបួន។ រីឯថ្នល់បណ្តោយថ្មីប្រាំ ជាថ្នល់ចាស់ដែលចេញពីព្រះរាជវាំងតាមក្លោងទ្វារ ខាងកើត ឆ្ពោះទៅក្លោងទ្វារជ័យនៃរាជធានី។ ថ្នល់ទទឹងនិងបណ្តោយទាំងនេះមានប្រឡាយទឹកអមបណ្តោយចំហៀងទាំងពីរ^៧ ។

ក្រៅពីថ្នល់ទទឹងនិងបណ្តោយទាំងនេះ រាជធានីអង្គរមានបំពាក់ផ្លូវតូចជុំវិញទៀត សម្រាប់ប្រើប្រាស់ជាសាធារណៈ។ ឧទាហរណ៍ នៅក្នុងក្រុងអង្គរធំ តាមលទ្ធផលនៃការស្រាវជ្រាវនៅអង្គរធំរបស់លោកសាស្ត្រាចារ្យ Jacques Gaucher បានប្រទះឃើញស្លាកស្នាមខ្សែបន្ទាត់ជា ច្រើនរត់ជួរគ្នានៅខាងក្នុងជ្រុងទាំងបួននៃក្រុង។ ស្លាកស្នាមទាំងនោះជាផ្លូវទទឹងនិងបណ្តោយថ្ងៃ ស្របនឹងថ្នល់សំខាន់របស់ក្រុងទាំងប្រាំ។ តាម លំនាំនេះ ផ្លូវអម្បាលមាណនោះ បែងចែកផ្ទៃដីនៃរាជធានីអង្គរធំជាក្រឡាចត្រង់តូចៗបន្តទៀត។ លោកសាស្ត្រាចារ្យបង្ហាញបន្ថែមថា ក្នុងផ្ទៃក្រឡា ចត្រង់តូចៗនេះ មានទ្វារដីលើកបង្គាប់ដល់លំនាំគ្រឹះនៃលំនាំដ្ឋានជាច្រើន ហើយនិងមានស្រះទឹកតូចៗធំ តិចប្តូរច្រើនដែលនៅជាប់នឹងថ្នល់ផង^៨។ ទិន្នន័យទាំងនេះ ស្របគ្នានឹងការបរិយាយរបស់អ្នកការទូតចិន លោក ជីវ តាក្វាន់ ដែលបានមកស្នាក់ក្នុងក្រុងអង្គរធំជាច្រើនខែក្នុងឆ្នាំ១២៩៦។

របៀបរៀបចំដៃដូច្នេះ នាំឱ្យយើងចាប់អារម្មណ៍មើលមកបណ្តារកូមិនៅវាលរាបខាងលិចអង្គរសព្វថ្ងៃ។ តួយ៉ាងមានកូមិល្វា, រើល, ម្កាក់, ត្រីញី, នគរភាសជាដើម ហើយទៅខាងលិចនេះបន្តិចទៀត ដែលស្ថិតនៅក្នុងស្រុកព្រះនេត្រព្រះ មានកូមិទានកាំជាដើម^៩។ កូមិទាំងនោះមានថ្នល់ សំខាន់ពីរតាមខ្សែទទឹងនិងបណ្តោយថ្ងៃរួចប្រសប់គ្នានៅត្រង់ចំណុចកណ្តាលកូមិ។ ត្រង់នោះយើងតែងឃើញមានព្រះកូមិ ឬស្ថិតកូមិ។ ថ្នល់តូចៗដទៃ ទៀតរត់ស្របតាមផ្លូវសំខាន់ទាំងពីរខាងលើ បង្កើតផ្ទៃដីកូមិជាក្រឡាចត្រង់តូចៗ។ ផ្ទះសំបែងអ្នកស្រុកសង់នៅក្នុងក្រឡាចត្រង់តូចៗទាំងនោះ ដោយបែរមុខមកផ្លូវហើយបែរខ្នងរកគ្នា។ សព្វថ្ងៃ ដោយស្រុករីកចម្រើន គេនិយមប្រើអណ្តូងទឹក។ តែស្រះទឹកនៅខាងមុខផ្ទះហើយជាប់នឹងថ្នល់នៅ សល់មួយៗដែរ។

ក.២. ផ្លូវចេញពីរាជធានី

ដោយសារការស្រាវជ្រាវនៅស្តុចស្តើងនៅឡើយ នាំឱ្យយើងខ្លះទិន្នន័យសំខាន់ទាក់ទងនឹងកាលបរិច្ឆេទពិតប្រាកដនៃការស្ថាបនាផ្លូវទាំង អម្បាលនោះ។ រីឯការស្រាវជ្រាវរបស់ខ្ញុំនេះវិញ ធ្វើឡើងតាមរយៈទិន្នន័យផ្សេងៗដូចបានរៀបរាប់មកខាងលើ។ ដូច្នេះក្នុងការបរិយាយនៅខាងក្រោមៗ ខ្ញុំនឹងលើកយកមកនិយាយអំពីបណ្តាញផ្លូវដែលសល់ស្លាកស្នាមខ្លះ និងរលុបបាត់ខ្លះ។

^៦Chronique, BEFEO XXXVII, 2 : 651.
^៧Goloubew 1937; 1938 និង Im 1998 : 34-36.
^៨Gaucher 2004.
^៩ កូមិទាំងនោះជាស្ថានីយ៍បុរេប្រវត្តិ។ បើយោងកសាងជាឧបករណ៍ថ្ម (អ្នកស្រុកហៅ “គ្រាប់ខ្លះ”) ដែលប្រទះឃើញនៅក្នុងកូមិផ្ទាល់យើងយល់ថាស្ថានីយ៍នោះប្រហែលជាបុគ្គល។ ទាក់ទងនឹងស្ថានីយ៍ បុរេប្រវត្តិ។ សូមមើលបន្ថែមតាម Malleret 1959.

អ៊ីម សុខាវិទ្យា

បើពិនិត្យលើផែនទីភូមិសាស្ត្រនៃតំបន់អង្គរ (មើលរូបទី១) យើងមើលឃើញខ្សែគំនូសត្រង់។ រត់ខ្វាក់ខ្វែងតភ្ជាប់ពីចំណុចមួយទៅចំណុចមួយទៀត។ ខ្សែគំនូសទាំងនេះ ជាបណ្តាញផ្លូវបុរាណដែលចរាចរក្នុងតំបន់អង្គរនិងទៅកាន់មណ្ឌលក្រៅរាជធានី។ ផ្លូវទាំងនេះអាចសម្គាល់បានជា :

- ប្រភេទថ្នល់ធំៗ ឆ្ពោះទៅកាន់មណ្ឌលក្រៅអង្គរ តភ្ជាប់ពីថ្នល់ទទឹងនិងថ្នល់បណ្តោយនៃរាជធានី ពោលគឺចេញពីប្រាសាទភ្នំដែលជាមណ្ឌល។ ដើម្បីងាយហៅឈ្មោះទៅក្រោយទៀត ខ្ញុំសូមកំណត់យកទិសណាមួយ ដែលថ្នល់នោះឆ្ពោះទៅ មកប្រើជាឈ្មោះសម្គាល់ថ្នល់ធំៗទាំងនោះ ហើយជាពិសេស គឺដើម្បីរក្សាឈ្មោះក្នុងកំណត់បញ្ជីបេតិកភណ្ឌរបស់លោក Lunet de Lajonquière ព្រមទាំងឧទ្ទិសដល់លោកផង ដែលបានចំណាយពេលរាប់ឆ្នាំក្នុងការងារចុះបញ្ជីប្រាសាទខ្មែរកាលពីជាងមួយរយឆ្នាំមុន^{១២} ។ តាមរបៀបនេះ អាចមានថ្នល់ធំៗចំនួនប្រាំមួយខ្សែចេញពីរាជធានីអង្គរ (សូមមើលនៅចំណុចបណ្តាញផ្លូវខាងក្រោម)។ ឆ្ពោះទៅមណ្ឌលខាងកើតមានផ្លូវពីរខ្សែ ពោលគឺ “ផ្លូវខាងកើត” និង “ផ្លូវអាគ្នេយ៍”។ មណ្ឌលនៅខាងលិចក៏មានផ្លូវពីរខ្សែដែរគឺ “ផ្លូវខាងលិច” និង “ផ្លូវខាងពាយ័ព្យ”។ មណ្ឌលខាងជើងមានផ្លូវមួយខ្សែគឺ “ផ្លូវខាងជើង” ព្រមទាំងមួយខ្សែទៀតចុះទៅទន្លេសាប នៅខាងត្បូង។ បន្ថែមលើនេះ ជាផ្លូវដែលបែកចេញពីផ្លូវធំៗខាងលើនេះ ភ្ជាប់ទៅកាន់មណ្ឌលដទៃទៀត។ ឧទាហរណ៍ ផ្លូវទៅកាន់មណ្ឌលកោះកេរ្តិ៍ បែកចេញពីប្រាសាទមាលា^{១៣}។ ផ្លូវទៅបន្ទាយច្នាវ បែកចេញពីផ្លូវខាងលិចមុំទីរួមស្រុកភ្នំស្រុកសព្វថ្ងៃ (សូមមើលលំអិតនៅបណ្តាញផ្លូវ)។

- ប្រភេទថ្នល់ដែលជាទំនប់នៃប្រព័ន្ធធារាសាស្ត្រមានថ្នល់បារាយនិងទំនប់នៃបណ្តាប្រព័ន្ធប្រឡាយទាំងឡាយ។ ឧទាហរណ៍ ក្រុងយសោធរ ភ្ជាប់និងហិរហាលយដោយផ្លូវលើកមួយខ្សែចេញពីខាងកើតភ្នំបាខ្មែរភ្ជាប់ទៅនឹងជ្រុងពាយ័ព្យនៃឥន្ទ្រគង្គាក (បារាយនលើសព្វថ្ងៃ)។ ទំនប់នៃបារាយននេះ ភ្ជាប់បន្តពីថ្នល់ចូលមកហិរហាលយ។ ជាក់ស្តែងទំនប់បារាយនខាងត្បូង ដែលយើងបន្តប្រើរហូតទល់សព្វថ្ងៃ។ បន្ទាប់មក ទំនប់ខាងត្បូងនេះ តបន្តភ្ជាប់ទៅថ្នល់មួយទៀត ចេញពីជ្រុងអាគ្នេយ៍នៃបារាយននេះដែលឆ្ពោះទៅកើត ដែលយើងស្គាល់ថាជាផ្លូវជាតិលេខ១៦បច្ចុប្បន្ន។ រីឯទំនប់នៃបារាយនដទៃទៀតក៏មានការប្រើប្រាស់ដូចគ្នានេះដែរ (សូមមើលការបរិយាយបន្ថែមនៅខាងក្រោម)។

ក.៣. ថ្នល់ផ្សេងៗ

រាជធានីអង្គរធំមានថ្នល់ប្រភេទម្យ៉ាងដែលពាក់ជុំវិញក្រុង។ ថ្នល់ប្រភេទនេះ គេឃើញមានពីរខ្សែ។ ខ្សែទីមួយពាក់ពីក្រៅកសិណដែលស្ថិតនៅជាប់មាត់កសិណផ្នែកខាងក្រៅ ហើយភ្ជាប់នឹងក្លោងទ្វារចូលក្រុងទាំងប្រាំ។ ថ្នល់នេះមានទំហំប្រមាណជិត១០ម៉ែត្រ។ យើងនៅមើលស្គាល់ស្លាកស្នាមនៃថ្នល់នេះ ដោយផ្នែកខ្លះ។ ជាពិសេសនៅកំណត់ថ្នល់ផ្នែកខាងជើងនៃអង្គរធំ។ អ្នកភូមិនិរន្តរៈ ក្រៅខ្លះ សង់ជួររស់នៅលើកំណាត់ថ្នល់កាត់ខាងលិច (មើលរូបទី៥)។ ខ្សែទីពីរនៅលើកំពែងក្រុងតែម្តង។ ថ្នល់នេះភ្ជាប់មកក្លោងទ្វារក្រុងពីខាងក្នុងតាមជម្រាលដែលកែប្រែនោះ។ ថ្នល់នេះមានទំហំប្រហាក់ប្រហែល និងថ្នល់ពាក់ពីខាងក្រៅដែរ(មើលរូបទី៦)។

លើសពីនេះ មានផ្លូវតូចៗកើតដោយមនុស្សដើរនិងរទេះបរលើវាលថ្ងៃ។ ជាប្រភេទផ្លូវដែលមានស្នាមរត់តាមបណ្តោយស្ទឹងឆ្នងកាត់វាលស្រែនិងព្រៃ ភ្ជាប់ពីសហគមន៍មួយទៅសហគមន៍មួយទៀតជាដើម។ ផ្លូវប្រភេទនេះ ជាទូទៅមិនមានរាងត្រង់ទេ។ វាបត់បែនដោយកន្លែងទៅតាមស្ថានភាពភូមិសាស្ត្រ ហើយច្រើនជាផ្លូវកាត់។ អាស្រ័យដោយភូមិសាស្ត្រអំណោយផល អ្នកស្រុកប្រើប្រាស់ផ្លូវប្រភេទនេះយ៉ាងស្រួលសម្រាប់ធ្វើទំនាក់ទំនងគ្នា ពីកន្លែងមួយទៅកន្លែងមួយទៀតក្នុងមណ្ឌល ឬចេញក្រៅមណ្ឌល ពីភូមិដ្ឋានទៅកាន់ប្រាសាទជាដើម។ នារដូវទឹកជន់ ផ្លូវប្រភេទនេះងាយនឹងជន់លិចណាស់។ យើងសង្កេតឃើញនាសម័យបច្ចុប្បន្ន ពេលទឹកជន់លើផ្លូវដូច្នោះម្តង។ អ្នកស្រុកប្រើទូកចរាចរតាមបណ្តោយផ្លូវ ឬជួនកាលអ្នកស្រុកបររទេះគោក្របីពីលើតែម្តង។

^{១២} Lunet de Lajonquière 1902 : LIV-LX.

^{១៣} អ្នកស្រាវជ្រាវហៅ “មេដមាលា” ដោយសារប្រាសាទស្ថិតនៅភូមិមេដម។ ក្រោយមកហៅ “មីដមាលា”។ ប៉ុន្តែអ្នកស្រុកហៅត្រឹមថា “មាលា”។ ពីមុននៅក្នុងបរិវេណប្រាសាទមានវត្តបុរាណមួយឈ្មោះថា “វត្តព្រះកេតុមាលា” ដែលគេទើបនឹងប្តូរទីតាំងឱ្យទៅនៅខាងក្រៅវិញ។

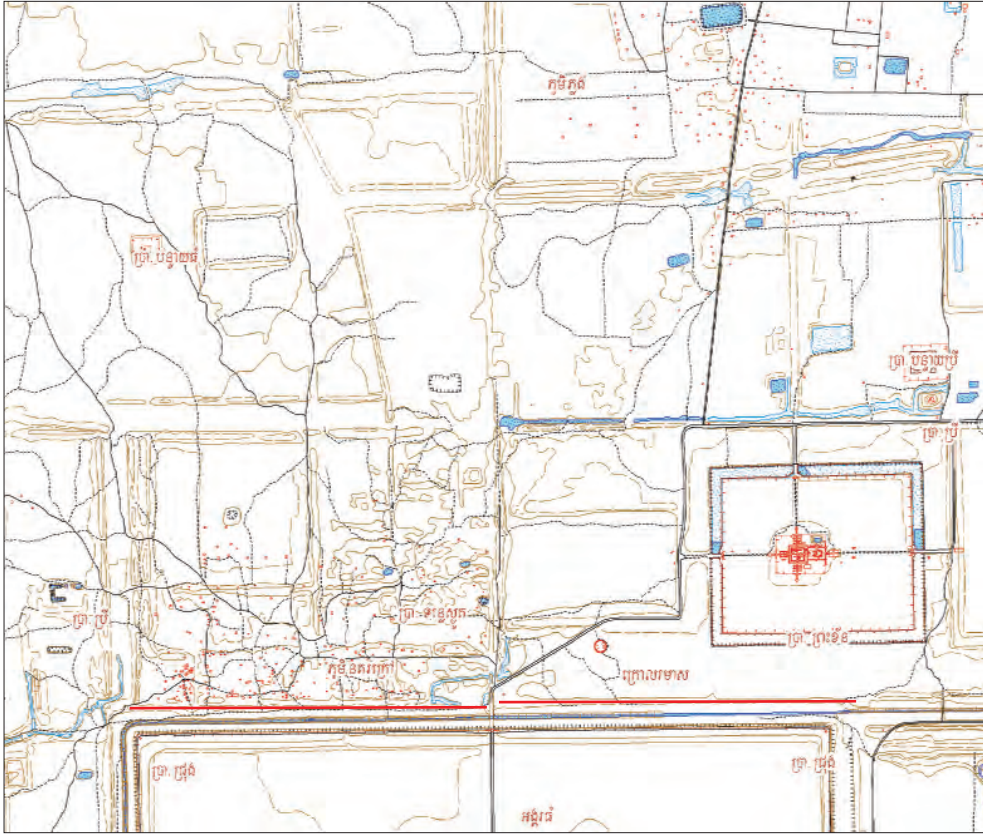

រូបទី៥ - ហេដ្ឋារចនាសម្ព័ន្ធនៅខាងជើងក្នុងរដ្ឋ (កែសម្រួលពីផែនទី JICA ឆ្នាំ១៩៩៧)

ខ. បណ្តាញផ្លូវ

ខ្ញុំនឹងបរិយាយត្រង់ចំណុចនេះ អំពីតែផ្លូវទាំងឡាយដែលចេញពី រាជធានីទៅកាន់មណ្ឌលផ្សេងៗនៅក្នុងព្រះរាជាណាចក្រ ព្រមទាំងឆ្ពោះទៅ កាន់អាណាចក្រជិតខាង^{១៤}។ ដូចពោលខាងជើម ថ្នល់ធំទាំងនោះមើលទៅ ឃើញថា មានប្រភពចេញពីប្រាសាទភ្នំដែលជាមណ្ឌលនៃរាជធានី។ នៅលើ វាលរាប ខ្មែរលើកថ្នល់ឱ្យខ្ពស់ដាន់ទំនាបដុំវិញប្រហែលពីរម៉ែត្រ ដែលមាន ផ្ទៃលើកូដដាងបាតក្រោម ដើម្បីធានាការធ្វើចរាចរបាននៅ គ្រប់រដូវ។ តាម បណ្តាញថ្នល់ប្រឡាយអមពីចំហៀងទាំងពីរ។ រីឯនៅលើវាលខ្ពស់វិញក្នុងថ្នល់ នៅរាបស្មើផ្ទៃដីដុំវិញ បូជាដាន់ទៅតាមការប្រើប្រាស់។ ដោយពុំទាន់មាន គីកតាងគ្រប់គ្រាន់ ដើម្បីកំណត់កាលបរិច្ឆេទនៃការលើកថ្នល់ទាំងនោះ ខ្ញុំផ្ដើម



រូបទី៦ - ថ្នល់លើកំពែងក្រុងក្នុងរដ្ឋ

^{១៤} រីឯបណ្តាញថ្នល់នៅតាមរាជធានីសូមមើលបន្ថែមនៅ Im 1998 និង Gaucher 2004។

រៀបរាប់ប្តូរមួយ។ ជាលំដាប់ដោយនៅខាងក្រោម ដោយផ្អែកតាមបរិបទនៃប្រវត្តិសាស្ត្រ។

១.១. ផ្លូវអាគ្នេយ៍

ព្រះបាទយសោវរ្ម័ន ស្ថាបនាអាជនីនៅចុងស.វ.ទី៩ ដែលមានឈ្មោះតាមលំនាំព្រះនាមរបស់ព្រះអង្គថា “យសោធរ”។ ថ្នល់ទទឹងនិងថ្នល់បណ្តោយថ្ងៃ ចេញពីភ្នំបាខែងតាមទិសទាំងបួនជាផ្លូវជុំនៃក្រុងយសោធរ។ ថ្នល់បណ្តោយខាងកើតភ្ជាប់ពីជណ្តើរឡើងភ្នំទៅកើតត្រង់ ដោយកាត់ស្ទឹងសៀមរាប។ នៅច្រាំងខាងលិច យើងឃើញនៅសល់កម្រាលថ្មបាយក្រៀមរាងជាខ្សែមួយភ្ជាប់នឹងមាត់ទឹក។ ប៉ុន្តែយើងរំលឹកប្រទះឃើញសំណល់ដូចគ្នានៅត្រើយខាងកើតទេ ក្រៅអំពីស្នាមដីលើកដែលជាថ្នល់បន្តទៅកើតទៀត។ ស្នាមថ្នល់នេះស្ទើររលុបទាំងស្រុងក្នុងចម្ងាយប្រមាណ៦០០ម៉ែត្រពីមាត់ស្ទឹងត្រើយខាងកើត។ នៅចម្ងាយនេះ ថ្នល់បណ្តោយព្រែកជាពីរ ដែលទីមួយបន្តទៅកើតត្រង់ដោយរត់ស្របនឹងទំនប់យសោធរដាក់^៩។ ថ្នល់នេះដូចពោលខាងដើម ខ្ញុំហៅថា “ផ្លូវខាងកើត”^{១០}។ ទីពីរចុះមកអាគ្នេយ៍ទៅភ្ជាប់នឹងហិរិហាល័យត្រង់ជ្រុងកែងពាយ័ព្យនៃឥន្ទ្រគង្វារ (បារាយលលៃ) ដែលរត់លើចម្ងាយប្រហែល១៥គ.ម. ហើយភ្ជាប់មកក្នុងក្រុងតាមថ្នល់ទំនប់ខាងត្បូងបារាយណ៍។

ដូចបានពោលខាងលើ ថ្នល់ធំៗនៃហិរិហាល័យ គឺថ្នល់ទទឹងនិងបណ្តោយថ្ងៃនៃប្រាសាទបាគង។ ថ្នល់ទទឹងខាងជើងរត់មកភ្ជាប់នឹងថ្នល់បារាយណ៍ខាងត្បូង ដោយកាត់មុខខាងកើតប្រាសាទព្រះគោ ហើយរត់ជួរគ្នានឹងខ្សែទទឹងថ្ងៃនៃបាគងនិងប្រាសាទលលៃ។ ថ្នល់ទទឹង ខាងត្បូងរត់ចុះមកក្រោមសំដៅទន្លេសាប ដោយកាត់មុខខាងកើតនៃប្រាសាទព្រៃមន្ទីរ។ ថ្នល់នេះសល់ស្នាមនៅផ្នែកខាងត្បូងប្រាសាទខ្លះប៉ុណ្ណោះ^{១១}។ ថ្នល់បណ្តោយខាងលិចនៅសល់ស្នាមវែងជាងគេ។ រីឯថ្នល់បណ្តោយខាងកើតនៅសល់ស្នាមត្រឹមស្ទឹងរលួស ហើយរលុបបាត់ជាន់ស្ទើរទាំងស្រុងចាប់ពីត្រើយខាងកើត(មើលរូបទី៧) ។

ចំពោះថ្នល់ដែលចេញបន្តពីហិរិហាល័យ តាមជ្រុងអាគ្នេយ៍នៃឥន្ទ្រគង្វារចុះទៅកើត ខ្ញុំហៅថា “អាគ្នេយ៍”។ សព្វថ្ងៃ ផ្លូវនេះក្លាយជាផ្លូវជាតិលេខ៦ ដែលគ្រប់គ្នាដឹងថាមានស្ថានបុរាណវែងមួយយ៉ាងល្អ នៅទីប្រជុំជនកំពង់ក្តី ចម្ងាយប្រមាណ៥០គ.ម. ពីទីរួមខេត្តសៀមរាប (សូមមើលបន្តនៅខាងក្រោម)។ ថ្នល់បណ្តោយប្រសប់នឹងផ្លូវនេះ នៅមុំទីប្រជុំជននៃភូមិអង្រ្កង។ ផ្លូវអាគ្នេយ៍រត់លើបន្ទាត់មួយស្របនឹងច្រាំងទន្លេសាប ចុះទៅកើតដែលទំនងជាទៅភ្ជាប់នឹងក្រុងបុរាណសម័យមុនអង្គរឈ្មោះថា “វៀសានបុរ” ដែលយើងស្គាល់សព្វថ្ងៃថា “សម្បូណ៍”^{១២} (ខេត្តកំពង់ធំ) ព្រមទាំងចុះទៅកាន់មណ្ឌលរដ្ឋបាលដទៃទៀត ដែលស្ថិតនៅដែនដីខាងកើតក្បែរ។ ទន្លេធំ។

នៅលើដីផ្លូវអាគ្នេយ៍នេះ យើងប្រទះឃើញមានស្ថានបុរាណក្នុងប្រមាណ២២ចាប់ផ្តើមផ្លូវអាគ្នេយ៍នៃឥន្ទ្រគង្វារ(បារាយលលៃ) មកទល់នឹងប្រជុំជនកំពង់ក្តី (សូមមើលបន្តខាងក្រោម)។ ក្នុងចំណោមនោះ ស្ថានដែលនៅទីប្រជុំជនកំពង់ក្តីមានប្រវែងវែងជាងគេ ដែលបានជួលជុលស្តារហើយ ក្នុងកំឡុងឆ្នាំ១៩៦៥-៦៧។ ក្រៅពីនេះ មានស្រះទឹកជាច្រើនទៀត ដែលនៅតាមដងផ្លូវ ហើយបន្តប្រើប្រាស់ដល់សព្វថ្ងៃ។ ប៉ុន្តែយើងរំលឹកប្រទះឃើញមានសាលាសំណាក់ណាមួយទេ។ រីឯកំណាត់ផ្លូវចាប់ពីស្ថាននៅកំពង់ក្តីទៅកើត យើងក៏រំលឹកប្រទះឃើញសំណល់ស្ថានថ្ម និងសាលាសំណាក់តទៅទៀតដែរ។ ដូច្នេះហើយ យើងនៅមានមន្ទិលនៅឡើយថា តើថ្នល់បុរាណនោះរត់កំពង់ក្តីរហូតដល់ប្រាសាទអណ្តែតតាមស្នាមណា? តាមស្នាមផ្លូវជាតិលេខ៦បច្ចុប្បន្ន ដែលត្រូវគេកែសម្រួលផ្នែកខ្លះ ដើម្បីតម្រូវតាមលក្ខណៈបច្ចេកទេសដោយតម្រូវឱ្យផ្លូវមានរាងត្រង់? ឬមួយក៏មានស្នាមផ្លូវណាផ្សេងទៀត?

យើងតែងឃើញមានសំណល់ប្រាសាទបុរាណច្រើនតាំងនៅខាងត្បូងនិងខាងជើងផ្លូវជាតិលេខ៦សព្វថ្ងៃ ចាប់ពីអង្គររហូតដល់កំពង់ចាម ពោលគឺដែនដីនៃទន្លេធំ។ ភាគច្រើននៃប្រាសាទទាំងនោះមានសាងឡើងនៅសម័យមុនអង្គរ ហើយមានស្លាកស្នាមជួលជុលស្តារបន្ថែមនៅសម័យអង្គរ

^៩ ដោយយោងតាមភូមិសាស្ត្រអ្នកស្រាវជ្រាវបារាំងហៅបារាយនេះថា “Baray Oriental” (បារាយនខាងកើត)។ បន្ទាប់មកហៅជាអង្គ្គសថា “Eastern Baray”។ ប៉ុន្តែអ្នកស្រុកហៅ “ថ្នល់បារាយណ៍” ដូច្នេះ។ ពាក្យនេះត្រូវមកយកប្រើក្នុងការចោះព្រៃជុំវិញដោយអ្នកស្រាវជ្រាវខ្លះរហូតដល់ទសវត្ស១៩៦០។
^{១០} អ្នកស្រុកសៀមរាប-អង្គរហៅផ្លូវនេះថា “ផ្លូវបេង”។ ពីព្រោះផ្លូវនេះរត់ចុះទៅកាន់ប្រាសាទមាលាដែលតាមដំណាលចាស់ៗថា ពីដើមមានដើមបេងដុះច្រើនណាស់។ ជាពិសេសភូមិដែលនៅម្នំប្រាសាទនោះ ក៏មានឈ្មោះថា “ភូមិបេង” ដែរ។
^{១១} Goloubew 1937 & Stern 1937.
^{១២} យើងហៅសព្វថ្ងៃថា “សម្បូណ៍ព្រៃតុក”

បណ្តាញផ្លូវសម័យអង្គរនិងរចនាសម្ព័ន្ធពាក់ព័ន្ធ

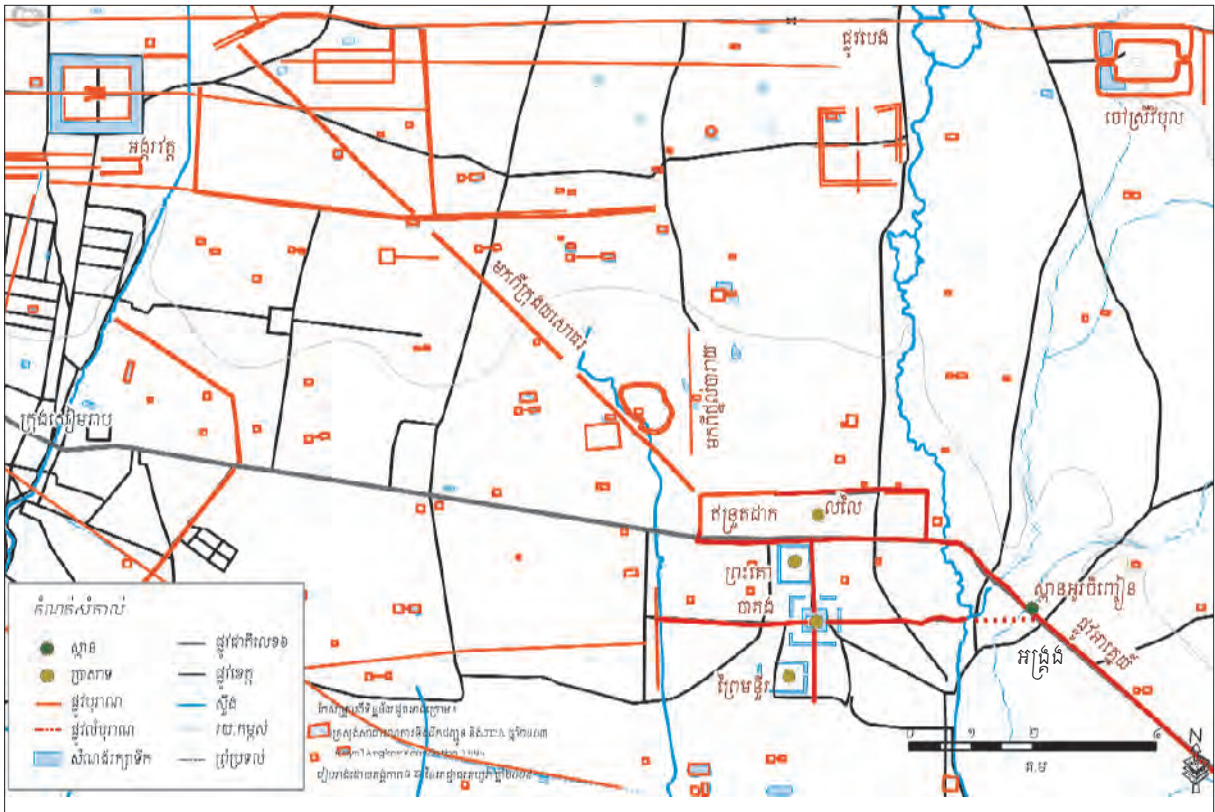

រូបទី៧ - ហរិហាល័យ (កែសម្រួលពីផែនទី JICA ឆ្នាំ ១៩៩៧)

ព្រមទាំងមានប្រាសាទសាងនៅសម័យអង្គរតាមរាជ្យផ្សេងៗផង។ នេះជាកត្តាតាំងថា ប្រាសាទដែលមានមកហើយនោះ អ្នកដាន់ក្រោយនៅបន្តគោរព បូជានិងប្រើទាំងជាធិបូជា ម្យ៉ាងទៀត បើមើលលើទីតាំងនៃប្រាសាទទាំងនោះវិញ យើងឃើញថានៅរាយគ្នាជាក្រុមបន្តគ្នាតាមលំនាំកំដូរលើខ្សែតែមួយ ដែលស្របនឹងផ្លូវជាតិលេខ៦។ នៅម្ដុំស្នាម យើងប្រទះឃើញសិលាចារិកនៅលើមេឡារនៃប្រាសាទ “ទ្វារក្តី” ដែលបរិយាយពីមណ្ឌលនៃដែនដីមួយឈ្មោះ ថា “ទ្វារវតី”^{១៩}។

នៅខាងលិចទីរួមខេត្តកំពង់ធំ មានស្នាមស្នាមនៃប្រាសាទរាយគ្នាពីប្រាសាទអណ្តែតមក។ ក្នុងចំណោមនោះ មានវត្តស្នែងជាដើម ដែល នៅមានសំណល់ផ្កាទ្វារនិងសសរពេជ្រ ស្ថាបនានៅសម័យសម្បូណ៌ព្រៃកុកនិងសម័យអង្គរបន្តគ្នា ព្រមទាំងចម្លាក់នាសម័យក្រោយអង្គរផង។ រីឯនៅខាង កើតទីរួមខេត្តវិញ ក្នុងភូមិសាស្ត្រស្រុកស្រយ៉ា ពេលគឺសហគមន៍ចំណុះវត្តស្រយ៉ាតែម្តង មានសំណល់ប្រាសាទជាច្រើនម្តុំជាមណ្ឌលមួយ។ ជាអាទិ៍មាន ទួលវិហារនៅខាងលិចវត្ត ខាងត្បូងមានសំណល់ប្រាសាទបី-បួន ដែលសំខាន់ជាងគេ គឺទីតាំងនៃមន្ទីរពេទ្យមួយ ឈ្មោះថា “គុករកា”^{២០}។ ជាប់របងវត្ត ខាងត្បូងមានសំណល់រក្សាទឹកធំមួយ ដែលមានបណ្តាប្រមាណ១.០០០ ម៉ែត្រនិងទទឹងប្រហែល៣០០ម៉ែត្រ។ អ្នកស្រុកហៅសំណង់នោះថា “បឹង វាល់ពល” (មើលរូបទី៨និង៩)។ ឆ្ពោះទៅកើតបន្តិចទៀត មានបូជនីយដ្ឋានភ្នំសន្តូក ដែលទំនងជាមណ្ឌលនៃរដ្ឋបាលដែនដីបុរាណមួយ មានចារ

^{១៩} Cœdès, I.C. VI : 132-139.
^{២០} Cœdès 1940 : 344-347.



រូបទី៨ - ហោបន់ស្រន់នៃមន្ទីរពេទ្យ, គុករកា (កំពង់ធំ)



រូបទី៩ - បឹងវាលពល (ស្រយ៉ូរ, កំពង់ធំ)

ក្នុងសិលាចារឹកពីរនៃស.វ.ទី១០ និងម្តងទៀតនៃស.វ.ទី១៥^{២១}។ បន្តទៅខាងកើតក្នុងដែនដីស្រុកជើងព្រៃ យើងឃើញមានប្រាសាទជាងម្ភៃសាងឡើង នៅជុំវិញដែលមានរចនាបទផ្សេងៗគ្នាផង^{២២}។

ម្យ៉ាងទៀត តាមសំណេរនៃដំណើរគោតមក្នុងការងារចុះបញ្ជីប្រាសាទខ្មែររបស់លោក Lunet de Lajonquière កាលពីដើម ស.វ.ទី២០ នៅក្នុងទឹកដីស្រុកស្មោងដែលខ្ញុំសូមលើកមកដូច្នោះ “...អ្នកស្រុកបានមកតាំងទីរស់នៅជុំវិញនៃតំបន់កណ្តាល”^{២៣} តាមបណ្តោយច្រាំង ទន្លេសាប ហើយនៅលើបណ្តោយច្រាំងបុរាណខាងត្បូង^{២៤} ដែលភ្ជាប់មកពីអង្គរឆ្ពោះទៅសហគមន៍នៅម្តុំទន្លេមេគង្គ...”^{២៥}។ យ៉ាងដូច្នោះ យើងអាចយល់ថា កំណាត់ផ្លូវជាតិលេខ៦ពីកំពង់ក្រីមកទឹកដីកំពង់ចាម ប្រហែលជាស្ថាបនាពីលើផ្លូវបុរាណដែលបន្តមកពីហិរិរាវាលនោះហើយ។

ប៉ុន្តែផ្លូវនេះមិនមែនភ្ជាប់ត្រង់ទៅរៀសានបុរេតែម្តងទេ គឺមានរបតមួយនៅមុខខាងត្បូងប្រាសាទអណែត ដែលស្ថិតខាងលិចទីរួមខេត្តកំពង់ធំ ប្រមាណជាងម្ភៃគីឡូម៉ែត្រ។ របតនោះគឺជាផ្លូវលើកមួយខ្សែភ្ជាប់ពីប្រាសាទអណែតឆ្ពោះទៅរៀសានតម្រងទៅសម្បូណ៍ត្រង់ជ្រុងនិរតីនៅម្តុំប្រាសាទ ខ្នាញ់ទោលដោយកាត់តាមវត្តសានគរ, វត្តមហា, បឹងដំណាក់^{២៦}។ សព្វថ្ងៃអ្នកស្រុកនៅបន្តប្រើប្រាស់ផ្លូវនេះ ដោយផ្អែកខ្លះនៅឡើយ។

ព្រះបាទយសោវរ្ម័នស្ថាបនា “អាស្រម”^{២៧} ប្រមាណ១០០តាំងនៅទីកន្លែងផ្សេងៗក្នុងព្រះរាជាណាចក្រ ដែលមានឈ្មោះតាមលំនាំព្រះនាម របស់ព្រះអង្គ ហៅ “យសោធរាស្រម”។ អាស្រមនីមួយៗមាន “រាជកុដិ” ដែលបម្រុងសម្រាប់ព្រះរាជារៀបចំពិធីផ្សេងៗក្នុងវេលាព្រះអង្គយាងកាត់ តាមមណ្ឌលនោះម្តងៗ^{២៨}។ រហូតមកដល់សព្វថ្ងៃ អ្នកស្រាវជ្រាវបានប្រទះឃើញសិលាចារឹកនៃអាស្រមនោះប្រហែលម្ភៃ ដែលមាននិយាយទាក់ទង នឹងទីតាំងនៃអាស្រម និងចារជាបទបញ្ជាចំពោះអ្នកដំណើរមកកាន់ទីនោះសម្រាប់អនុវត្ត^{២៩}។ សិលាចារឹកទាំងនោះប្រទះឃើញនៅចុងខាងត្បូងនៃ ស្រុកខ្មែរ (ពុំឃើញមាននៅក្នុងដីប្រទេសវៀតណាមបច្ចុប្បន្នទេ) នៅក្នុងតំបន់វត្តភូ ក្នុងស្រុកលាវ និងភ្នំរុង ស្រុកថ្មប្បាំងដីសព្វថ្ងៃ។ ខ្ញុំគិតថាពិតជាមាន ផ្លូវផ្សេងៗ ដែលភ្ជាប់ពីរាជធានីឆ្ពោះទៅកាន់អាស្រមទាំងនោះ។

២១ Pou 1992 : 477 និង Pou 1981 : 111-124.
២២ Im 1998 : 23 និង Cœdès, I.C. V : 229-234; I.C., III : 164-169.
២៣ កន្លែងនេះ លោកចង់បញ្ជាក់ថា នៅខាងត្បូងមានតំបន់ក្រោម ដែលចុះទៅទន្លេសាប រីឯខាងជើងមានតំបន់លើ រហូតដល់កំពង់ធំក៏ដោយ។
២៤ ក៏ព្រោះនៅតំបន់លើ មានផ្លូវបុរាណមួយខ្សែទៀតដែលចេញពីអង្គរសំដៅមកប្រាសាទបាណា (នៅសំណេរនោះ លោកហៅថាប្រាសាទព្រះខ័ននៅក្នុងខេត្តកំពង់ស្វាយ) ដែលស្ថិត នៅជើងស្រុកស្មោងសព្វថ្ងៃ។
២៥ Lunet de Lajonquière 1902 : 256.
២៦ Ibid : 225; 259.
២៧ “អាស្រម” ដ៏មាននោះ សំដៅកន្លែងសិក្សាសាសនានិងវិជ្ជាផ្សេងៗ។
២៨ Cœdès 1932 : 84-112.
២៩ Jacques & Dumont 1990 : 52-53.

បណ្តាញផ្លូវសម័យអង្គរនិងរចនាសម្ព័ន្ធពាក់ព័ន្ធ

នៅក្នុងរាជធានីយសោធរ យើងឃើញមានអាស្រមចំនួនបួន។ ក្នុងចំណោមនោះ មានអាស្រមបីមានទីតាំងនៅខាងត្បូងថ្នល់បារាយ (យសោធរតជាក) ដែលស្ទើរតែរត់ជួរគ្នាពីលិចទៅកើតមាន ៖ ក្តីសួរ^{៣០} នៅខាងកើតប្រាសាទតាព្រហ្ម, ប្រាសាទកំណប់នៅខាងកើតប្រាសាទប្រែប្រួ និងប្រាសាទតុបនៅខាងត្បូងជ្រុងអាគ្នេយ៍នៃថ្នល់បារាយ។ អាស្រមទីបួនស្ថិតនៅម្តុំទេពប្រណមខាងជើងរាជវាំងអង្គរធំសព្វថ្ងៃ។ អាស្រមនេះស្ថិតនៅ លើខ្សែទទឹងថ្ងៃ រវាងភ្នំបាខ្សែនិងភិមានអាកាស។ ដូច្នេះ ខ្ញុំយល់ថាថ្នល់បណ្តាញថ្ងៃដែលចេញពីរាជវាំងកាត់តាមក្លោងទ្វារជ័យសព្វថ្ងៃទំនងជាលើក ក្នុងរាជ្យព្រះបាទយសោវរ្ម័ន ដែលភ្ជាប់ពីរាជវាំងទៅអាស្រម, ថ្នល់បារាយហើយនិងភ្នំបូកផង។ ការសិក្សាពីលើយន្តហោះនៅលើតំបន់អង្គរនាទសវត្ស ១៩៣០ បានបង្ហាញឱ្យឃើញមានស្នាមផ្លូវពីរខ្សែដែលចេញពីថ្នល់បារាយ^{៣១}។ ទីមួយចេញពីជ្រុងស្តានឆ្ពោះទៅកាន់ភ្នំបូក។ ផ្លូវនេះមានសំណល់ ស្ថានច្នុបុរាណមួយ (ស្ថានទ) ដែលស្ថិតនៅក្បែរជ្រុងបារាយ ហើយគេនៅតែបន្តប្រើមកទល់សព្វថ្ងៃ។ ទីពីរ ជាថ្នល់ចេញពីជ្រុងអាគ្នេយ៍រត់ចុះត្បូង តាមទទឹងថ្ងៃ មកប្រសប់នឹងថ្នល់បណ្តាយមកពីភ្នំបាខ្សែ ត្រង់ជ្រុងពាយ័ព្យនៃបារាយលៃ។ អ្នកស្រុកនៅប្រើថ្នល់នេះដោយផ្នែកខ្លះនៅឡើយ (មើលទី១៦)។

១.២. ផ្លូវខាងកើត “ផ្លូវរបេង”

ប្រមាណជាងម្ភៃឆ្នាំក្រោយពីព្រះបាទយសោវរ្ម័នចូលទីវង្គត ដែនដីខ្មែរទំនងជាមានរាជធានីពីរផ្សេងគ្នា។ ទីមួយ រាជធានីយសោធរនៅ ជើងថ្នល់ ដែលមានព្រះរាជាបីព្រះអង្គត្រង់រាជ្យជាបន្តបន្ទាប់គឺព្រះបាទហស៌វរ្ម័នទី១, ព្រះបាទឦសានវរ្ម័នទី១និងព្រះបាទហស៌វរ្ម័នទី២។ ទីពីរមានបុរីថ្មី មួយទៀតស្ថាបនានៅទិសឦសាននៃក្រុងយសោធរ ក្នុងចម្ងាយកាត់ប្រមាណ៧០គ.ម. ស្ថិតនៅលើដែនដីមួយដែលតាមសិលាចារិកហៅថា “ចោកគក្សរ” ដែលសព្វថ្ងៃហៅក្លាយមកថា “កោះកេរ្តិ៍”។ បុរីថ្មីនេះ ស្ថាបនាឡើងដោយព្រះរាជាមួយអង្គដែលបច្ចុប្បន្នយើងស្គាល់ថា ព្រះបាទជ័យវរ្ម័នទី៤។ កោះកេរ្តិ៍ រៀបចំឡើងតាមលំនាំដូចនៅក្នុងយសោធរដែរ ដែលមានប្រាសាទធំរាងសាជី ប្រាំពីរជ្រុងជាមណ្ឌល, រហាលធំមួយនិងប្រាសាទតូចជុំវិញសិបទៀត។

ព្រះបាទរាជេន្ទ្រវរ្ម័នឡើងគ្រងបន្តពីព្រះបាទជ័យវរ្ម័នទី៤។ ព្រះអង្គបានយាងត្រលប់មកត្រង់រាជ្យនៅអង្គរវិញ ដោយបានស្តារក្រុងយសោធរ បន្ថែមផង^{៣២}។ ព្រះបាទរាជេន្ទ្រវរ្ម័នស្ថាបនាប្រាសាទមេបុណ្យនៅកណ្តាលយសោធរតជាកដើម្បីឧទ្ទិសដល់ព្រះបាទយសោវរ្ម័ន រួចទើបស្ថាបនាប្រាសាទ ប្រែប្រួសម្រាប់រាជ្យ ។ ប្រាសាទទាំងពីរស្ថិតនៅខ្សែ ទទឹងថ្ងៃជាមួយគ្នា។ មេបុណ្យនេះក៏ស្ថិតនៅលើខ្សែបណ្តោយថ្ងៃនិងភិមានអាកាស^{៣៣}។ យ៉ាងដូច្នេះ ខ្សែទទឹងនិងបណ្តោយថ្ងៃនេះ ជានិមិត្តរូបយ៉ាងសំខាន់នៃភាពសក្តានុពលនៃសំណង់ដើម ដែលព្រះបាទយសោវរ្ម័នបានសាងទុកមក ព្រមទាំងជាមូលដ្ឋាននៃ ការរៀបចំរាជធានីអង្គរ។ “ផ្លូវខាងកើត” ដែលបន្តពីថ្នល់បណ្តាយខាងកើតនៃភ្នំបាខ្សែនិងភ្នំបូកស្របនឹងខ្សែបណ្តោយនោះដែរ។

បុរាណដ្ឋានវត្តភូ ដែលស្ថិតនៅក្នុងខេត្តចម្ប៉ាសាក់នៃស្រុកលាវបច្ចុប្បន្ននិងនៅឦសាននៃអង្គរជាក្រុងបុរាណផង ហើយជាពិសេសជា បូជនីយដ្ឋានដ៏សំខាន់នៃសម័យនោះផង។ ព្រះរាជាសម័យអង្គរតែងយាងទៅសំពះ ហើយតែងនាំយកមកអង្គរវិញនូវព្រះបដិមាដែលមានព្រះនាមយក លំនាំតាមព្រះនាមបដិមានៅវត្តភូជានិច្ច។ ឧទាហរណ៍ ព្រះបាទរាជេន្ទ្រវរ្ម័នបានយាងទៅសំពះនៅបូជនីយដ្ឋានវត្តភូ ដែលមានឈ្មោះដើមថា “លិង្គបពិត” នៅក្នុងដែនដី “លិង្គបុរ” ព្រមទាំងយកព្រះបដិមាដែលគោរពបូជានៅទីនោះ មកតម្កល់នៅក្នុងប្រាសាទប្រែប្រួ។ ព្រះបដិមានោះ មានព្រះ រូបជាព្រះលិង្គ ដែលមានព្រះនាមថា “រាជេន្ទ្រកទ្រេសូរ”^{៣៤}។

បូជនីយដ្ឋានវត្តភូនិងបុរីកោះកេរ្តិ៍ តាំងនៅលើទិសឦសានបើប្រៀបនឹងអង្គរ។ សព្វថ្ងៃ យើងនៅមើលឃើញតាមរយៈរូបថតពីលើអាកាសនៃ ស្នាមផ្លូវមួយខ្សែស្ទើរតែទាំងស្រុង ដែលភ្ជាប់ពីអង្គរទៅកោះកេរ្តិ៍និងវត្តភូ។ ផ្លូវរបេងនេះ រត់នៅចន្លោះប្រាសាទក្រវ៉ាន់នៅខាងត្បូង និងបាទជុំនៅខាងជើង តម្រង់ទៅកើត ដោយកាត់តាមមុខខាងជើងនៃវត្តត្រាច (ដែលមានប្រាសាទចៅស្រីវិបុលស្ថាបនាក្រោយមក), មុខខាងត្បូងនៃបន្ទាយអំពិល រួចទៅ ប្រសប់នឹងថ្នល់ដែលឡើងមកពីទីប្រជុំជនដីដៃកបច្ចុប្បន្នត្រង់ភូមិត្រពាំងប្រី (មើលរូបទី១០)។ ចេញពីភូមិត្រពាំងប្រី ថ្នល់ដាក់ទៅឦសាន សំដៅភូមិរបេង

៣០ បរិវេណនោះ អ្នកស្រុកហៅថា “តោកខ្មោច”។ អ្នកស្រាវជ្រាវនិយមហៅថា “Kuṭīśvara”។
៣១ Goloubew 1930 : 469.
៣២ Cœdès 1908 : 239
៣៣ សូមមើលបន្ថែមពីប្រវត្តិទាក់ទងនឹងព្រះរាជវាំងនិងអង្គរធំ នៅក្នុងសៀវភៅដែលផ្សាយដោយអាជ្ញាធរអប្សរា, ប្រវត្តិសាស្ត្រអង្គរធំ, ពោះពុម្ពលើកទី១, ឆ្នាំ២០០១ ។
៣៤ គេប្រទះឃើញមានកស្តុករាជប្រើនៃសម័យអង្គរនៅបូជនីយដ្ឋានវត្តភូតាំងពីដើមស.វ.ទី៩មកម្ល៉េះ ជាពិសេសសិលាចារិកដែលចារនៅបូជនីយដ្ឋានតែម្តង។ Cœdès, I.C. VI : 30.

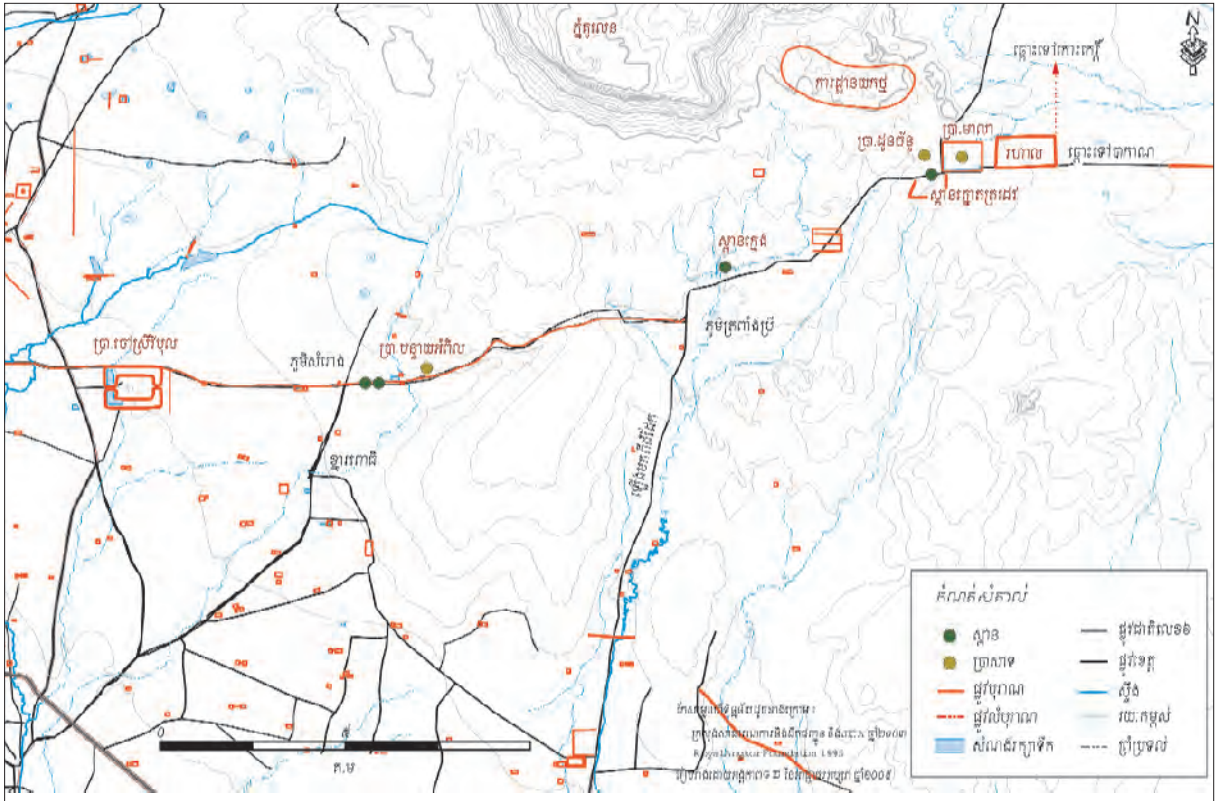

រូបទី១០ - ផ្លូវបេងភ្នំបំប៉ីប្រាសាទចៅស្រីបុលទៅប្រាសាទមាលា (កែសម្រួលពីផែនទីក្រសួងសាធារណៈការ និងដឹក ជញ្ជូន និង JICA ឆ្នាំ ២០០៣)

ដោយសណ្ឋកតាមមុខខាងត្បូងនៃប្រាសាទមាលា (ប្រាសាទដែលឃើញទ្រង់ទ្រាយសព្វថ្ងៃស្ថាបនានៅសម័យក្រោយនេះ) ។ នៅត្រង់ចុងអាគ្នេយ៍នៃប្រាសាទមាលាផ្លូវបេងព្រែកជាពីរបន្តទៀត។ ទីមួយ ឯកទ្វីបស្ថិតនៅដើមទៅកោះកេរ្តិ៍ រួចបន្តបមកឡើងបន្តសំដៅឆ្ពោះទៅវត្តភូ ដោយកាត់តាមផែនដីនៃភ្នំសណ្ឋក^{៣៥}, ប្រាសាទអ្នកបួស^{៣៦}, និងប្រាសាទប្រាំបួង^{៣៧} (មើលរូបទី១១ និង១២)។ តាមបណ្តោយខ្សែផ្លូវនេះ យើងប្រទះឃើញស្ថានថ្មនិងសំណង់រក្សាទឹកខ្លះៗ ប៉ុន្តែគ្មានសាលាសំណាក់ទេ។ កំណត់ផ្លូវចេញពីអង្គរមកដល់ត្រឹមប្រាសាទមាលា មានសាលាសំណាក់មួយនិងមន្ទីរពេទ្យមួយ។ សំណង់ទាំងពីរនេះ ស្ថាបនាឡើងនៅក្នុងបរិវេណប្រាសាទមាលាតែម្តង។ សាលាសំណាក់ស្ថិតនៅខាងកើតនៃប្រាសាទធំ ខាងជើងបណ្តោយឆ្ពោះទៅរហាល ហើយមានឈ្មោះថា “គុកទ័ពធំ”។ រីឯមន្ទីរពេទ្យវិញស្ថិតនៅទិសនិរតីនៃប្រាសាទធំមានឈ្មោះថាប្រាសាទ “ដូនច័ន្ទ” (សូមមើលបន្ថែមខាងក្រោម)។ ទីពីរ ផ្លូវបេងសំដៅទៅកើតត្រង់ឆ្ពោះទៅប្រាសាទបាកាណា^{៣៨} ដោយឆ្លងតាមស្ថានអូរតាអាងដែលរឹងជាន់គេ នៅតាមបណ្តោយផ្លូវនេះ

៣៥ ភ្នំសណ្ឋកស្ថិតនៅពាយ័ព្យនៃកោះកេរ្តិ៍។ ជាបូជនីយដ្ឋានធំមួយទំនងជាល្បីរន្ទិណសំរាប់សម័យបុរាណ។ យើងប្រទះឃើញសិលាចារឹកជាច្រើន ដែលរាប់មានកំណត់ពីរាជ្យព្រះបាទ យសោវរ្ម័ន, ព្រះបាទរាជេន្ទ្រវរ្ម័នព្រមទាំងរាជ្យក្រោយជាពីរទៀត គឺរាជ្យព្រះបាទសូរ្យវរ្ម័នទី១ និងព្រះបាទសូរ្យវរ្ម័នទី២ផង។ សិលាចារឹកហៅផែនដីនោះថា “សិវបុរ”។ Caedès, I.C VII : 89.
 ៣៦ យើងប្រទះឃើញនៅប្រាសាទមាលានេះ មានសិលាចារឹកមានកាលបរិច្ឆេទផ្សេងៗគ្នា។ សិលាចារឹកដែលចាស់ជាងគេ ចារនៅសម័យមុនអង្គរ។ Caedès, I. VI : 23.
 ៣៧ Groslier 1924-1926 : 133-135.
 ៣៨ អ្នកស្រុកហៅប្រាសាទនេះថា “បាកាណា” ប៉ុន្តែដោយអ្នកស្រាវជ្រាវបារាំងស្តាប់ច្រឡំហៅ “ព្រះខ័ន” វិញ។ ដើម្បីចៀសវាងការហៅដាន់និងឈ្មោះព្រះខ័ននៅអង្គរ គេបន្ថែមឈ្មោះអតីតខេត្ត “កំពង់ស្វាយ” ដែលប្រាសាទនេះតាំងនៅតពីក្រោយ។

បណ្តាញដូរសម័យអង្គរនិងរចនាសម្ព័ន្ធពាក់ព័ន្ធ



រូបទី១១ - ផែនទីបណ្តាញដូរ (ប្រភព៖ Lunet de Lajonquière)

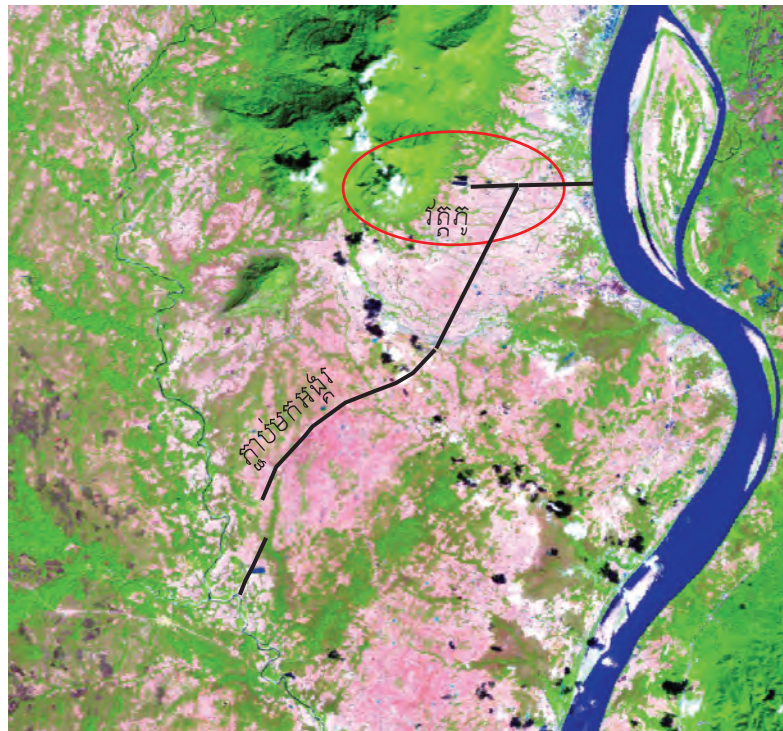

រូបទី១២ - ខ្សែដូរវត្តភ្នំទៅកាន់វត្តភ្នំ (កែសម្រួលពីរូបភាពផ្កាយរណបLandsat ETM)

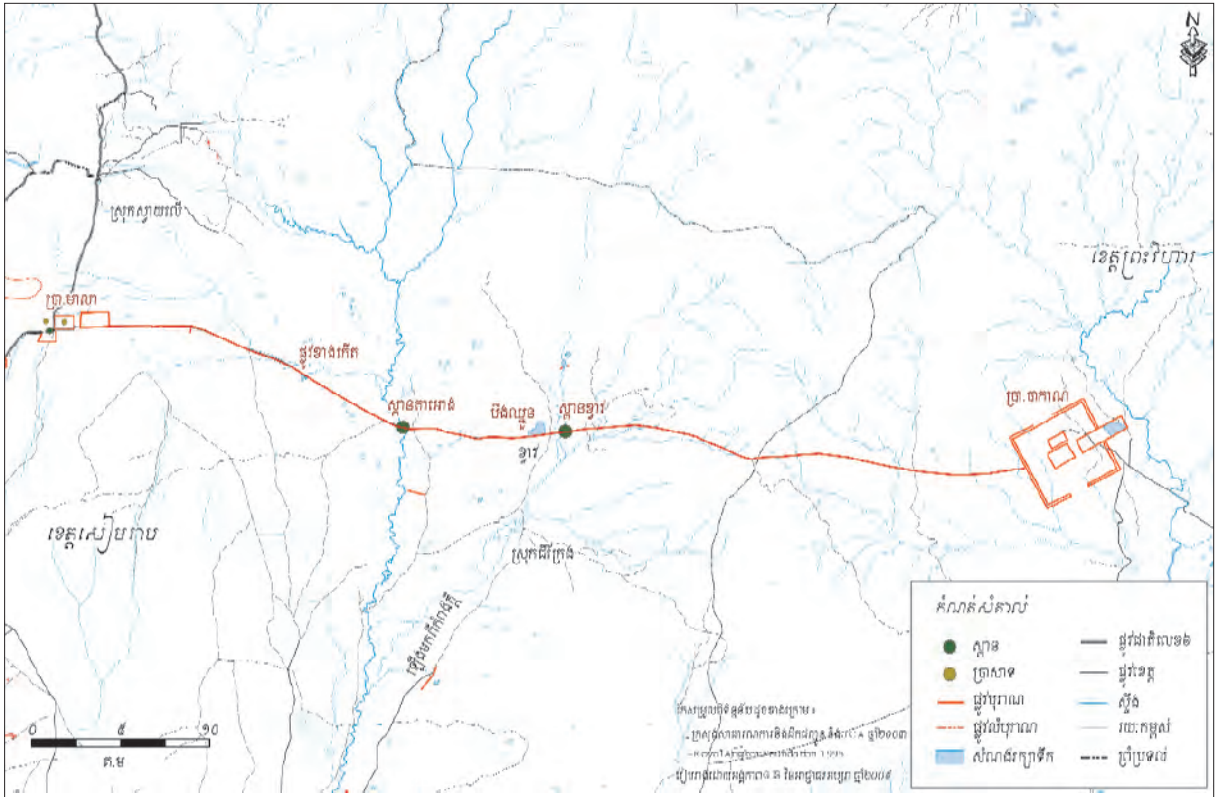

រូបទី១៣ - ផ្លូវភ្ជាប់ពីប្រាសាទមាលាទៅបាណា (កែសម្រួលពីផែនទីក្រសួងសាធារណៈការ និងដឹកជញ្ជូននិង JICA ឆ្នាំ២០០៣)

(សូមមើលខាងក្រោមបន្ថែម) និងទីប្រជុំជនខ្វារក្នុងស្រុកជីក្រុង(មើលរូបទី១៣)។ ថ្នល់នេះចូលទៅកាន់ប្រាសាទតាមច្រកខាងលិច។ កំណាត់ផ្លូវនេះមានប្រវែងជាង៧០គ.ម. មានស្ពាន, សាលាសំណាក់និងសំណង់រក្សាទឹកតាំងនៅតាមបណ្តោយថ្នល់ដាច់ដាច់ដោយ (មើលរូប ទី១៤និង១៥)។ សព្វថ្ងៃ អ្នកស្រុកនៅបន្តប្រើប្រាស់ថ្នល់នេះ សម្រាប់ធ្វើដំណើរមកកាន់ទីប្រជុំជនខ្វារនិងចុះមកកំពង់ក្តី។

ក្នុងរាជ្យព្រះបាទសូរ្យវរ្ម័នទី២ នាដើមស.វ.ទី១២ ក្រៅអំពីការស្ថាបនាអង្គរវត្តដ៏ស្និមស្នៃ យើងនៅសម្គាល់ឃើញមានព្រឹត្តិការណ៍នយោបាយសំខាន់មួយទៀត។ ព្រឹត្តិការណ៍នោះទាក់ទងនឹងចម្បាំងជាមួយប្រទេសដៃជើងនិងចម្បាំង។ ចម្បាំងនៅរោងទងខាងត្បូងផ្នែកខាងកើតនៃអង្គរវត្តក៏មានព្រឹកពីប្រវត្តិសាស្ត្រនៃរាជ្យរបស់ព្រះអង្គដែរ។ យើងពុំទាន់មានភស្តុតាងគ្រប់គ្រាន់ដើម្បីបង្ហាញពីផ្លូវយុទ្ធសាស្ត្រដែលព្រះបាទសូរ្យវរ្ម័នទី២លើកទ័ពចេញច្បាំងជាច្រើនសារនឹងបាយហើយនិងយួននៅឡើយ។

នាចុងស.វ.ទី១២ និងដើមស.វ.ទី១៣ ក៏មានព្រឹត្តិការណ៍នយោបាយសំខាន់ទាក់ទងនឹងផ្លូវរបស់នេះ ពោលគឺព្រឹត្តិការណ៍នៅដើមនិងក្នុងរាជ្យព្រះបាទជ័យវរ្ម័នទី៧ ទាក់ទងនឹងការលើកទ័ពមកដេញចោលពីអង្គរ ហើយនិងការលើកទ័ពទៅវាយបាមវិញ។ ចម្បាំងនៅរោងទងខាងក្រៅនៃបាយ័ន្តក៏បានព្រឹកពីចម្បាំងទាំងពីរនោះដែរ^{៣៤}។

^{៣៤} ដូចរៀបរាប់មកខាងលើ ដូចេញពីរាជធានីអង្គរទៅទឹកដីភាគខាងកើតនៃព្រះរាជាណាចក្រ មានតែពីរគឺផ្លូវអាក្រែងនិងផ្លូវរបស់នេះឯង។ នៅឆ្នាំ១៩៩៩ ដោយផ្អែកលើសិក្សាលើទិន្នន័យដូចពោលមកខាងលើ ខ្ញុំបានសាកល្បងបង្ហាញពីដំណើរគោរមទាំងនោះ ក្នុងសារណារបស់ខ្ញុំ។ Im 1998 : 32.



រូបទី១៤ - ផ្លូវពីមាលាឆ្ពោះទៅបាណាណ



រូបទី១៥ - ស្រះទឹកនៅតាមបណ្តោយផ្លូវពីមាលាឆ្ពោះទៅបាណាណ

១.៣. ផ្លូវខាងលិច

សំណង់ប្រាសាទដែលបានស្ថាបនានៅតាមបណ្តោយវាលរាបទន្លេសាបឆ្ពោះទៅខាងលិច ហើយរហូតដល់ទៅក្នុងទឹកដីថែទ្បងដីយ៉ាងជ្រៅ បើមើលតាមទម្រង់រចនាបទស្ថាបត្យកម្មឃើញថា មានការតែច្រើនឡើងៗចាប់ពីស.វ.ទី១០និងទី១១មក។ បើរាប់ទាំងសំណង់នៅសម័យមុននេះទៀត នោះ ឃើញថាការនីតមានចំនួនច្រើនច្រើនឡើងទៅទៀត។ ជាពិសេសនៅក្នុងបរិវេណពាយទីកថាមានបុរីចាស់មួយដែលស្ថាបនាឡើងមុនពាយនោះ ច្រើនរយឆ្នាំ។ បុរីនោះពាត់ដោយគូទឹកមានប្រាសាទសំខាន់បី គឺអកយ៉, ព្រៃក្មេងនិងវត្តខ្នាត។ លោក B-P Groslier បានឱ្យឈ្មោះទៅតាមឈ្មោះភូមិ មួយនៅម្តុំខាងត្បូងថ្នល់ពាយនោះថា “បន្ទាយឈើ”^{៤០}។ ម្យ៉ាងទៀត ប្រាសាទអកយ៉ឈរនៅលើខ្សែបណ្តោយថ្ងៃនិងភ្នំបាខែង ហើយលើខ្សែទទឹងថ្ងៃ នឹងប្រាសាទគោកពោធិ៍^{៤១} ដែលនៅជើង^{៤២}។ នៅខាងត្បូងនៃខ្សែបណ្តោយ បើរាប់ពីប្រាសាទអកយ៉មកកើត មានប្រាសាទបិតម្រៀបគ្នានោះគឺ ៖ កោះហូរ , គោកតាវង្សនិងអ្នកតារាវណ៍ (ជាប់ខាងជើងប្រាសាទយន្តហោះសៀមរាប)។ ដូច្នេះ ថ្នល់បណ្តោយខាងលិចនៃភ្នំបាខែងដែលសល់ស្នាមដូចពោល មកខាងជើម ទំនងភ្ជាប់ទៅនឹងបន្ទាយឈើដែលជាបុរីចាស់ ប្រៀបដូចគ្នានឹងថ្នល់អាក្នុងភ្ជាប់ទៅហិហាលយី ដែលតាំងនៅខាងកើតដូច្នោះដែរ។

ពេលពាយលើកនៅស.វ.ទី១១ បានលុបបន្ទាយឈើភាគខាងជើងមួយផ្នែកធំ។ ប្រាសាទអកយ៉ត្រូវលប់បាត់ស្ទើរទាំងស្រុង។ ដូច្នេះ ទំនប់ ពាយខាងត្បូងត្រូវប្រើជាថ្នល់សម្រាប់ជាមធ្យោបាយទំនាក់ទំនងឆ្ពោះទៅខាងលិច ចាប់ពីពេលនោះមក។ នេះមិនមែនជារឿងថ្មីទេ។ យើងធ្លាប់ឃើញ ឧទាហរណ៍ដូច្នោះ នាសម័យមុននេះ តាមដំណើរគោចរនៃផ្លូវអាក្នុង ដែលភ្ជាប់ពីរាជធានីទៅហិហាលយី ក៏តាមរយៈថ្នល់ពាយលើដៃរ រួចបន្តទៅ ដែនដីខាងកើតតាមជ្រុងអាក្នុង។ ដូចគ្នានេះដែរ ការប្រើថ្នល់ពាយខាងកើតភ្ជាប់ពីរាជធានីទៅតំបន់ភ្នំបូកតាមជ្រុងស្រាស។

ក្រោយមក នាចុងស.វ.ទី១២ ព្រះបាទជ័យវរ្ម័នទី៧ស្ថាបនាក្រុងអង្គរធំ ដែលរក្សាឈ្មោះដើមដែលគឺ “យសោធរ”។ រាជធានីយសោធរថ្មីនេះ មានបាញ់ផ្លូវមណ្ឌល ហើយមានកសិណនិងកំពែងថ្មបាយក្រៀមពាត់ជុំវិញលើផ្ទៃដីប្រមាណប្រាំបួនលានម៉ែត្រក្រឡា ព្រមទាំងមានថ្នល់ទទឹង និងបណ្តោយថ្ងៃ ដែលចេញពីមណ្ឌលឆ្ពោះទៅទិសទាំងបួន តាមលំនាំនឹងការរៀបចំក្រុងពីមុនរៀងមក^{៤៣}។ ថ្នល់បណ្តោយថ្ងៃដែលឆ្ពោះទៅខាងលិច កាត់តាមក្លោងទ្វារតារាវ ភ្ជាប់ត្រង់ទៅថ្នល់ពាយទឹកថ្លាតែម្តង។ នាជ្រុងពាយ័ព្យនៃពាយមានថ្នល់មួយខ្សែរត់ទៅទិសខាងលិច។ ថ្នល់នេះ ដូចពោលមក ខាងលើ ខ្ញុំហៅថា “ផ្លូវខាងលិច” ។ ប៉ុន្តែផ្លូវនេះពុំមែនសណ្តូកតាមបណ្តោយថ្ងៃ ឬកើតលិចក្រុងតែម្តងទេ ពោលគឺជាទៅជើងបន្តិច។ បើយកថ្នល់

^{៤០} Groslier 1960 : 87 និង B-P Groslier 1979 : 161.

^{៤១} នៅក្នុងដែនដីនេះ មានប្រាសាទដួងដែលប្រាសាទគោកពោធិ៍ស្ថិតនៅខាងជើង បន្ទាប់មកប្រាសាទភ្នំរុង ហើយប្រាសាទរលុះ នៅខាងត្បូងគេ។ Stern 1939 : 182-186.

^{៤២} Paris 1942 : 320.

^{៤៣} Gaucher 2004 : 58-86.

អ៊ីម សុខាវិទ្យា

បណ្តោយថ្ងៃនៃបាណ្ឌវម្រៀប នោះយើងឃើញថាផ្លូវនេះដាក់ទៅពេញប្រមាណ២០អង្សា។ តាមរូបភាពពីលើអាកាសយើងសម្គាល់ឃើញស្នាមថ្នល់នេះយ៉ាងវែង ចាប់ពីជ្រុងពាយ័ព្យនៃពាយ័ព្យទឹកថ្លាតម្រង់ទៅប្រាំដៃខ្លះៗ ថ្ងៃ ក្នុងភូមិសាស្ត្រស្រុកស្វាយចេក (ខេត្តបន្ទាយមានជ័យ)។ ដំណើរគោតវនៃថ្នល់នេះ កាត់តាមស្រុកពួកនិងស្រុកក្រឡាញ់ (ខេត្តសៀមរាប) ហើយនិងភ្នំស្រុក, ប្រាសាទនិងស្វាយចេក (ខេត្តបន្ទាយមានជ័យ) (មើលរូបទី១៦) ។

បើយោងតាមសិលាចារឹកដែលតម្កល់នៅប្រាសាទស្រុកកក់ធំ ដែលដីនៅខាងលិចរាជធានីយសោធរវចកចេញជាមណ្ឌលរដ្ឋបាលជាច្រើន^{៤៤}។ ទំនាក់ទំនងរវាងរាជធានីនិងមណ្ឌលទាំងនោះ ប្រាកដជាដើរតាមផ្លូវខាងលិចនេះឯង។ នៅខាងលិចទីប្រជុំជននៃស្រុកពួក ថ្នល់កាត់តាមមណ្ឌលបុរាណមួយ ដែលនៅជាប់ខាងត្បូងមានសំណល់បន្ទាយមួយធំដែលមានភូមិភាគពាយ័ព្យពីក្រៅ ហើយមានកំពែងថ្មបាយក្រៀមនៅខាងក្នុង ព្រមទាំងប្រកចូលពីរ ខាងកើតនិងខាងលិច។ បន្ទាយនេះអ្នកស្រុកហៅថា “កំពែងព្រះស្រុក”^{៤៥} ដែលស្ថាបនាឡើងនៅជាប់ត្រើយខាងកើតនៃស្ទឹងព្រះស្រុក។ នៅខាងក្នុងកំពែងមានសំណល់គ្រឹះបុរាណខ្លះៗ និងស្នាមថ្នល់ទទឹងនិងបណ្តោយថ្ងៃដែលចែកកំពែងជាក្រឡាចត្រង្គ។ ខាងកើតកំពែងមានស្រះទឹកធំមួយ ដែលជ្រុងភ្នំសានជាប់នឹងជើងថ្នល់ខាងលិច។ ទៅខាងជើងថ្នល់បន្តិចមានស្នាមដីលើកជាទំនប់ទាបពាត់ផ្ទៃដីធំមួយ កើតជាបន្ទាយរាងបួនជ្រុងទ្រវែងដែលមានប្រវែងទទឹងជើង ក្បែរប្រមាណ១.២០០ម៉ែត្រ និងបណ្តោយលិច កើតប្រមាណ២.៥០០ម៉ែត្រ។ ថ្នល់ទំនប់ខាងជើងនៃបន្ទាយសន្ទឹងទៅជាប់នឹងភូមិល្វា^{៤៦} (មើលទី១៦)។ ផ្លូវខាងលិច មានស្ពានពីរនៅម្តុំនេះ។ ស្ពានរលុះនៅខាងកើតកំពែង^{៤៧}។ ស្ពាននៅភាគពាយ័ព្យស្ពានស្ទឹងព្រះស្រុក (មើលបន្ថែមនៅខាងក្រោម)។

យើងពុំប្រទះឃើញមានសំណល់សាលាសំណាក់និងមន្ទីរពេទ្យណាមួយនៅតាមបណ្តោយផ្លូវនេះទេ ប៉ុន្តែមានស្ពាននិងសំណង់រក្សាទឹកជាហូរហែរ។ នាទិសពាយ័ព្យនៃទីប្រជុំជនក្រឡាញ់ ប្រមាណជាង១០គ.ម. ផ្លូវខាងលិចរត់តាមស្ពានដែលវែងជាងគេនៃផ្លូវនេះ គឺស្ពានស្ទឹងស្រែង (មើលបន្ថែមនៅខាងក្រោម)។ ប្រមាណ១០គ.ម. ខាងលិចស្ពានស្រែង ផ្លូវខាងលិចកាត់ខាងជើងនៃបុរីចាស់មួយទៀត ដែលមានទំហំប្រហាក់ប្រហែលនឹងកំពែងព្រះស្រុក។ បុរីមានភូមិភាគពាយ័ព្យពីក្រៅ ដែលមានទំហំប្រមាណ៣០០ម៉ែត្រ ហើយមានកំពែងដីលើកពាត់ពីក្នុងមួយជាន់ទៀត ដែលមានប្រវែងបណ្តោយលិច កើត ១.២០០ម៉ែត្រ និងទទឹងជើង ក្បែរ ៩០០ម៉ែត្រ។ បុរីនេះមានថ្នល់ទទឹងនិងបណ្តោយថ្ងៃកាត់កែងគ្នា^{៤៨}។ សព្វថ្ងៃ បុរីនេះ ក្លាយជាទីប្រជុំជនស្រុកភ្នំស្រុក។

មុនមកដល់បុរីនេះ ប៉ុន្មានគីឡូម៉ែត្រភាគខាងកើត ផ្លូវខាងលិចប្រសប់នឹងថ្នល់ចាស់មួយ ដែលចុះមកម្តុំស្ពានទឹកនៃផ្លូវពាយ័ព្យ (សូមមើលបន្ថែមខាងក្រោម) ចំភូមិត្រពាំងប្រី ត្រង់ចំណុចប៉ុន្មានសិបម៉ែត្រខាងលិចស្ពានក្មេង (មើលរូបទី១៦)។ មកខាងលិច ប្រមាណជាង៥គ.ម. ខាងលិចទីប្រជុំជនភ្នំស្រុក ផ្លូវខាងលិចរត់កាត់វាលទំនាបធំមួយ ដែលអ្នកស្រុកហៅថា “វាលចោក”។ កាត់តាមវាលនេះ ផ្លូវខាងលិចច្លងកាត់ស្ពានបុរាណបី ហើបពីកើតទៅមានស្ពានថ្នល់ដាច់, ស្ពានដាច់និងស្ពានរាប (សូមមើលបន្ថែមខាងក្រោម)^{៤៩} ។

កាលពីដើម អ្នកស្រុកបិទផ្លូវទឹកត្រង់ស្ពានដាច់ និងប្រើក្បួននេះជាទំនប់ ដើម្បីរក្សាទឹកប្រើប្រាស់។ អ្នកស្រុកហៅសំណង់រក្សាទឹកនេះថា “ត្រពាំងថ្ម”^{៥០}។ ប៉ុន្តែត្រពាំងនោះមិនធំដូចឃើញសព្វថ្ងៃនេះទេ ហើយអាចរឹងដោយឆ្នាំខ្លះៗ ក្រោយមកនាសម័យកម្ពុជាប្រជាធិបតេយ្យ គេកែសម្រួលប្រជាជនឱ្យទៅលើកដី យកមកបូកពីលើថ្នល់ចាស់ដោយកន្លែង និងលុបស្ពានទាំងបីនៅត្រង់នោះ ហើយនិងលុបស្ពានស្រែងដែលនៅខាងកើត (សូមមើលបន្ថែមខាងក្រោម) ព្រមទាំងបង្កើតទំនប់ទ្វារជាច្រើន ចាប់ពីខាងកើតស្ពានស្រែងត្រង់ថ្នល់ដាច់ (ចំណុចប្រសប់នៃផ្លូវខាងលិចនិងផ្លូវថ្មីលេខ១៦៨ ដែលស្ថិតនៅខាងជើងទីប្រជុំជនស្រុកក្រឡាញ់ចម្ងាយ១០គ.ម.) ដើម្បីនាំទឹកទៅបញ្ចូលនិងរក្សាក្នុងត្រពាំងថ្ម សម្រាប់គម្រោងអភិវឌ្ឍន៍កសិកម្មនៅសម័យនោះ។

^{៤៤} Cœdès & Dupont 1943 : 56-134 និង Groslier 1925 : 359.
^{៤៥} អ្នកស្រុកនៅម្តុំនោះដំណាលគ្នាថា កំពែងនេះសាងជាគំរូ មុននឹងយកលំនាំនេះទៅស្ថាបនាអង្គរក្រុង និងអង្គរធំ។
^{៤៦} ភូមិល្វាជាស្ថានីយ៍បុរេប្រវត្តិនៃយុគថ្ម។ សូមអានបន្ថែម Martel 1975.
^{៤៧} សព្វថ្ងៃ ផ្លូវមួយកំណត់ត្រង់នេះ ត្រូវក្រុមហ៊ុនឯកជនមួយ ល្អសព្វគ្រប់ដើម្បីបង្កើតវាលវាយកូនគោល។
^{៤៨} Aymonier 1901 : 348-349 និង Lunet de Lajonquière 1911 : 366.
^{៤៩} កាលសម័យលោក Lunet de Lajonquière មកស្រាវជ្រាវដើម្បីដល់ទឹកដីនេះ ស្ពានដាច់នៅសល់ត្រឹមតែគំនូរថ្មបាយក្រៀមប៉ុណ្ណោះ។ វិងស្ពានថ្នល់ដាច់វិញ នៅអាចធ្វើដំណើរឆ្លងកាត់បានដោយកន្លែង។ ចំណែកស្ពានរាបនៅល្អជាងគេ។
^{៥០} Lunet de Lajonquière 1911 : 369.

ពេលនោះគេហៅត្រកាំងថ្មថា “អាងទឹកកម្រិត”។ សព្វថ្ងៃ អាងនេះមានទំហំធំជាងទ្រង់ទ្រាយដើមច្រើនដងណាស់ ព្រមទាំងត្រូវពង្រឹងរចនាសម្ព័ន្ធ សំណង់ទំនប់និងទ្វារទឹកខ្លះបន្ថែម។ អាជ្ញាធរដែនដីដាក់ឈ្មោះជាផ្លូវការថា “អាងទឹកត្រកាំងថ្ម” វិញ។

ទំនប់ខាងត្បូងនៃ “អាងទឹកត្រកាំងថ្ម” ជាដងផ្លូវខាងលិច។ នៅរយៈកម្រិត ៧០ លោក Aymonier ប្រទះឃើញថ្មលំមួយខ្សែប៉ែក ពីផ្លូវនេះត្រង់ ខាងលិចស្ថានភាពប៉ុន្មានម៉ែត្រក្រៅពីច្រើនម៉ែត្រទៅជើង។ ថ្មលំនេះកាត់តាមរយៈសោធន៍ស្រមៃមួយ ដែលស្ថិតនៅខាងកើតស្រុកស្វាយចេកសព្វថ្ងៃ (គេហៅថា ប្រាសាទតាសៀវ) រួចភ្ជាប់ទៅបន្ទាយច្រកតាមជ្រុងអាគ្នេយ៍ ដោយសៀវតាមបណ្តោយថ្នល់រហាលខាងត្បូង^{៥១}។ ដោយសារគេពង្រីកទំហំត្រកាំងថ្មដូច ពេលខាងដើម ថ្មលំភ្ជាប់ទៅបន្ទាយច្រកជាងផ្នែកខាងក្រោមនេះ តែស្នាមខាងជើងនៅអាចមើលស្គាល់ (មើលរូបទី១៧)។

ក្នុងទឹកដីស្រុកស្វាយចេក យើងប្រទះឃើញមានសិលាចារិកនៃប្រាសាទពីរ ដែលបង្ហាញឈ្មោះមណ្ឌលរដ្ឋពេលពីរ ដូចគ្នានឹងសិលាចារិក នៅប្រាសាទស្តុកកកធំដែរ។ នោះគឺ “ស្តុករមាំង” (មានន័យថា “ស្រះរមាំង”) ចារនៅប្រាសាទរលុះ ដែលនៅខាងកើតនិង “ត្បូងរមាំង” ចារនៅ បន្ទាយព្រៅនៅខាងលិច^{៥២}។ រីឯនៅភាគក្នុងដីថ្មប្រាសាទស្តុកកកធំ យើងអាចមើលឃើញស្នាមថ្មលំ ដែលតមកពី ព្រំដែនខ្មែរ-ថៃ សៀវតាមបណ្តោយទំនប់ខាងជើងនៃល្បើករបស់ប្រាសាទដែលនៅខាងកើត ឆ្ពោះមកលិចស្របនឹងខ្សែបណ្តោយថ្មនៃប្រាសាទ។ នៅ ជ្រុងពាយ័ព្យខាងក្រៅកំពែងប្រាសាទ ថ្មលំនេះកាត់កែងនឹងថ្មលំមួយទៀត ដែលតមកពីថ្មឆ្ពោះទៅជើងសំដៅក្នុងដីកែងនៃខ្ពង់រាបនគររាជ (ស្រុកថៃគេ ហៅថា “នគររាជសីមា”)។ ដូចពេលមកខាងដើម សិលាចារិកស្តុកកកធំមាននិយាយទាក់ទងនឹងមណ្ឌលរដ្ឋពេលខ្លះនៅភាគខាងលិចនេះ។ ទឹកដីនៅ ម្តុំនោះ មានស្រុកបុរាណសំខាន់ពីរគឺ “ស្តុករន្សី” (មានន័យថា “ស្រះបូស្សី”) ទំនងមានប្រាសាទស្តុកកកធំជាមណ្ឌល ហើយនៅខាងជើង “កទ្របក្តន” ដែលមានប្រាសាទជាច្រើននៅរាយរហូតដល់ច្រកជួរភ្នំដងរែក “តាកោ” (មើលរូបទី១៩)។ ឆ្ពោះទៅខាងលិចប្រាសាទស្តុកកកធំ ត្បូងលំបានបាត់រូបរាង ហើយ ប៉ុន្តែនៅសល់តែស្នាមទូលនៅដាច់ពីគ្នា ដែលមានដើមឈើដុះពីលើ បន្តគ្នាមិនឆ្ងាយពីបរិវេណប្រាសាទប៉ុន្មាន។ ក្នុងភូមិសាស្ត្រខេត្តស្រះកែវ ដែលនៅភាគខាងលិចនៃប្រាសាទស្តុកកកធំមានសំណល់ប្រាសាទខ្មែរច្រើន ហើយស្ថាបនាក្នុងរាជ្យផ្សេងៗគ្នាផង (មើលរូបទី២០)។

ប៉ុន្មានឆ្នាំមកនេះ លោកគ្រូ Vickery បានសិក្សាស្រាវជ្រាវជាថ្មីលើសិលាចារិក K. 506 និង K.1150 នៃប្រាសាទ “ខោណយ” នៅខេត្ត ស្រះកែវ។ លោកយល់ថានៅស.វ.ទី៧ ក្នុងរាជ្យព្រះបាទជ័យវរ្ម័ន កម្ពុជាគ្រប់គ្រងពេញលេញនៅដែនដី “តាប្រាយ” (Ta Phraya) ហើយនិងកំពុង បើកមុខទៅកាន់ សមុទ្រនៅតំបន់ជ្រោយ “វង្សនា” ពោលគឺពង្រីកទឹកដីតាមបណ្តោយវាលរាបទំនាបកណ្តាលនៅស្រុកខ្មែរ ឆ្ពោះទៅកាន់វាលរាប នៃទន្លេមេណាម^{៥៣}។ ក្រោយពីនេះ យើងរំលងប្រទះឃើញមានសិលាចារិកទាក់ទងនឹងខ្មែរ រហូតដល់រាជ្យព្រះបាទសូរ្យវរ្ម័នទី១។ ពោលគឺក្នុងរាជ្យនេះ អាជ្ញាធរអង្គរសាយខ្មាំងឡើងវិញនៅភាគកណ្តាលនៃវាលរាបមេណាម^{៥៤}។ នៅស.វ.ទី១២ ព្រះបាទសូរ្យវរ្ម័នទី២ រួចក្រោយមកព្រះបាទជ័យវរ្ម័នទី៧ បានពង្រីកឥទ្ធិពលនៃដែនដីខ្មែរឱ្យក្លាយជាចក្រភពដ៏ធំមួយ។ តើតាំងជាប្រវត្តិសាស្ត្រនៃការពង្រីកនេះមានច្រើនណាស់ បើរាប់ពីសំណល់ស្ថាបត្យកម្ម មានដូចជាប្រាសាទ, សំណល់ក្រុង, សាលាសំណាក់, មន្ទីរពេទ្យ, ប្រព័ន្ធធារាសាស្ត្រជាដើម។ ក្រៅពីនេះ បើយោងលើប្រភពសិលាចារិកក្នុងរាជ្យ ខាងលើ ក៏យើងប្រទះឃើញមានការរៀបរាប់អំពីឈ្មោះនៃដែនដីនៅខាងលិចនោះខ្លះៗដែរ។ ទី១ សម្បត្តិច្រើនទាំងបួនថ្នាក់ ដ៏នានាព្រះបាទសូរ្យវរ្ម័នទី១ ដែលជាតំណាងអ្នកគ្រប់គ្រងខេត្តខណ្ឌនៃចក្រភពប្រមាណពីររយឈ្មោះ។ ក្នុងនោះ មានអ្នកតំណាងមកពី “ល្វោ” (លេបបុរីសព្វថ្ងៃ)^{៥៥}។ ទី២ សិលាចារិក ខ្លីៗចារលើរោងទងខាងត្បូងផ្នែកខាងលិចនៃអង្គរវត្ត ដែលរំលឹកពីធិបត្សៈទ័ពនៃព្រះបាទសូរ្យវរ្ម័នទី២។ ក្នុងចំណោមមេទ័ពដែលតំណាងដែនដី នៃចក្រភពខ្មែរ ក៏មានមកពី “ល្វោ” ដែរ^{៥៦}។ ទី៣ សិលាចារិកខ្លីៗ ចារលើមេទ្វារនៃប្រាសាទតូចៗនៅបាឃ័ន្ត ដែលបង្ហាញពីឈ្មោះទេពដែលតម្កល់ ក្នុងប្រាសាទមួយ ហើយតំណាងឱ្យខេត្តខណ្ឌនៃព្រះរាជាណាចក្រ^{៥៧}។ ក្នុងចំណោមនោះ ក៏មានទេពតំណាងឱ្យដែនដី “ភិម័យ” ជាដើម។ ដូចនេះ ផ្លូវខាង លិចនិងផ្លូវពាយ័ព្យ (សូមមើលបន្ថែមខាងក្រោម) ពិតណាស់វាជាខ្សែភ្ជាប់ទំនាក់ទំនងរវាងមណ្ឌលនៅអង្គរទៅនឹងដែនដីនៅខាងលិច។

^{៥១} Aymonier 1901 : 332-333
^{៥២} Aymonier 1901 : 326-327 និង Cœdès, I.C. III : 54-64.
^{៥៣} Vickery 1998 : 198-199, 330-332, 338.
^{៥៤} Vickery 1985 : 226-224.
^{៥៥} Cœdès, I.C. III : 208.
^{៥៦} Cœdès 1911 : 402 និង Le Bonheur & Poncar 1995 : 22.
^{៥៧} Dumarçay & B-P. Groslier 1973 : 10-306.

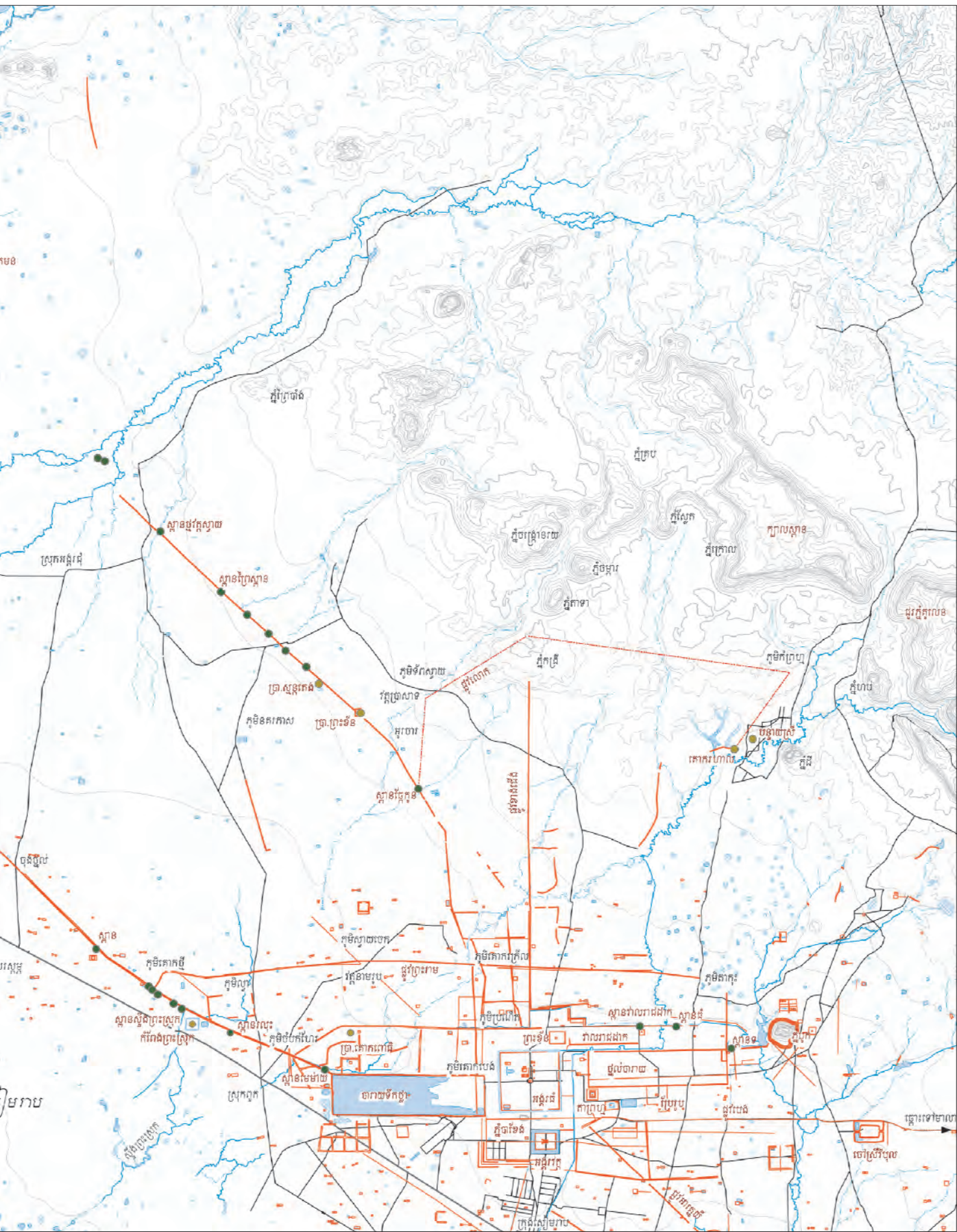



រូបទី១៧ - ផ្លូវភ្ជាប់ទៅបន្ទាយធ្មារ (កែសម្រួលពីឯកសាររបស់អង្គការ The Halo Trust)

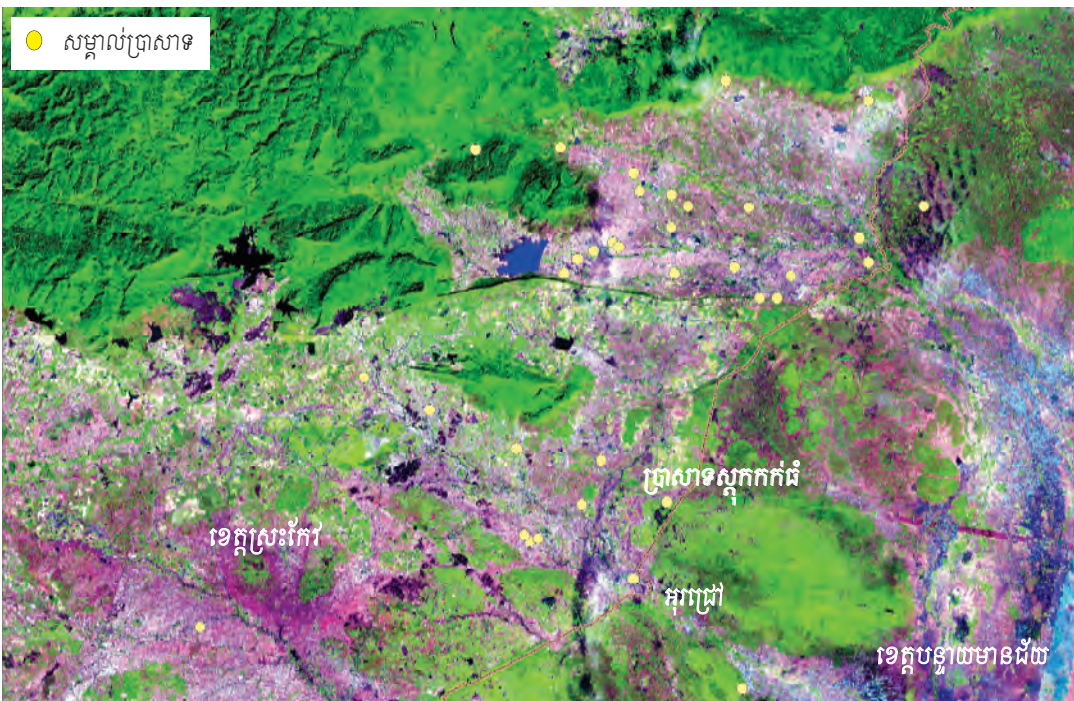

រូបទី១៨ - សំណល់ប្រាសាទខ្មែរនៅខេត្តស្រះកែវ, ថៃឡង់ដ៍ (កែសម្រួលពីរូបភាពផ្កាឃាយLandsat ETM)

ខ.៤. ផ្លូវពាយ័ព្យ

យើងស្គាល់ផ្លូវនេះគ្រប់គ្នាថា “ផ្លូវអង្គរទៅភិម័យ” ដោយសារផ្លូវនេះភ្ជាប់រាជធានីអង្គរទៅភិម័យ។ ទិន្នន័យខ្លះដែលយកមកពីបង្ហាញ ក្នុងចំណុចនេះ បានមកពីគម្រោងសហការណ៍ស្រាវជ្រាវខ្មែរ-ថៃ ដូចជម្រាបមកខាងដើម។

ដំណើរគោចរនៃផ្លូវនេះនៅលើទិសពាយ័ព្យនៃក្រុងអង្គរធំ។ យើងនៅមើលស្ថានសួមរដ្ឋបាលនេះ ចាប់ពីក្រុងអង្គរធំរហូតដល់ស្រុកចុងកល្យ នៃ (ខេត្តឧត្តរមានជ័យ)។ មួយកំណាត់ថ្នល់ដែលបន្តទៅទល់នឹងព្រំដែនខ្មែរ-ថៃ នៅសល់ស្នាមខ្លះប៉ុណ្ណោះ រីឯផ្នែកនៅក្នុងទឹកដីថៃឡើយ យើងពុំ ប្រទះឃើញស្នាមទេ។ ដោយការរៀបចំដែនដីនៅវាលខាងជើងអង្គរធំស្តេកស្តុះពេក ខ្ញុំសូមចាប់និយាយបញ្ជាក់ពីជើងមកក្នុងបន្តិចមុន ពោលគឺសំដៅ ទៅដើមផ្លូវវិញ។ ខ្សែផ្លូវតាមគន្លងអាគ្នេយ៍-ពាយ័ព្យឆ្ពោះទៅស្រុកចុងកល្យ ចាប់ត្រឹមមុខខាងលិចភូមិទ័ពស្វាយ ដែលជាទីប្រសប់រវាងឃុំនគរភាស នៃស្រុកអង្គរជុំនឹងឃុំដប់តាត្រាវនៃស្រុកអង្គរធំ (ជាង១៦គ.ម.ភាគខាងជើងអង្គរធំ) គឺមុខអាគ្នេយ៍នៃប្រាសាទជំមួយ^{៥៨}។ ត្រង់នេះ បើប្រៀបនឹងខ្សែ បណ្តោយថ្ងៃនៃអង្គរធំ ផ្លូវនេះងាកទៅជើងប្រមាណ៤០អង្សា។

រឿងទាក់ទងនឹងដើមផ្លូវនោះ គឺចាប់ពីត្រង់នេះចុះមកក្បែរ។ នៅមិនឆ្ងាយប៉ុន្មានពីប្រាសាទព្រះខ័នភាគអាគ្នេយ៍ ខ្សែផ្លូវពាយ័ព្យងាកទៅ ខាងក្នុងបន្តិចប្រៀបនឹងតម្រុយខាងលើមកដល់ត្រឹមមុខខាងជើងឃុំស្វាយចេក ពោលគឺប្រហែល២០អង្សាងាកចាកពីគន្លងអាគ្នេយ៍-ពាយ័ព្យ។ ចាប់ពី ចំណុចនេះមកក្រោម ផ្លូវត្រូវចុះមកក្បែរស្ទើរតែត្រង់តែម្តង។ បានសេចក្តីថា បើប្រៀបនឹងខ្សែបណ្តោយថ្ងៃនៃអង្គរធំ គឺស្ទើរតែកាត់កែងគ្នា។ មកចំណុច ដែលជាទីប្រសប់នៃភូមិព្រះគោថ្មី (ខាងលិច), គោកគ្រើល (ខាងកើត) ពោលគឺត្រង់ទីប្រសប់នឹងថ្នល់បណ្តោយថ្ងៃមួយខ្សែ^{៥៩} នៅស្ថានប្រាសាទ ស្រឡៅ យើងប្រទះឃើញផ្លូវពាយ័ព្យព្រែកជាបីផ្លូវត្រូវចុះមកក្បែរត្រង់ សំដៅថ្នល់បណ្តោយទឹកថ្លាក្នុងភូមិគោកបេង (មើលរូបទី១៦)។

ផ្លូវទាំងបីរត់ស្ទើរតែស្របគ្នានឹងខ្សែទទឹងថ្ងៃនៃអង្គរធំ ហើយមកប្រសប់នឹងថ្នល់បណ្តោយខាងជើងរាងគ្នាពីកើតទៅលិច ដោយកាត់តាមថ្នល់ ទំនប់បណ្តោយថ្ងៃមួយទៀត ត្រង់ភូមិប្រណិត។ ថ្នល់បណ្តោយថ្ងៃនេះ រត់នៅភាគខាងក្បែរ ហើយស្របនឹងផ្លូវព្រះរាម។ ភាគខាងកើតនៃថ្នល់នេះ រត់ពីខាងជើងប្រាសាទព្រះខ័ន ហើយខាងក្បែរប្រាសាទប្រើនិងបន្ទាយប្រី ព្រមទាំងរត់លើថ្នល់ទំនប់ខាងជើងនៃវាលរាជដាក់^{៦០} ដែលទៅជិតជ្រុងស្ថាន ថ្នល់បណ្តោយកាត់តាមស្ថានបុរាណមួយឈ្មោះថា “ស្ថានវាលរាជដាក់”។ បន្ទាប់មក ថ្នល់នេះឆ្ពោះទៅទល់នឹងស្ទឹងរលូលនៅក្បែរ ជើងភ្នំបូកភាគខាង លិច ដោយកាត់ទទឹងស្ទឹងសៀមរាបតាមស្ថានបុរាណមួយឈ្មោះ “ស្ថានជំ”។ រីឯភាគខាងលិចវិញ ថ្នល់បណ្តោយសៀមរាប ខាងជើងប្រាសាទ គោកពោធិបានឆ្ងាយបន្តិចប៉ុន្តែចុះមកនិរតី ប្រសប់នឹងផ្លូវខាងលិចត្រង់ភូមិចំបកវិហារ។

ផ្លូវខាងកើតគេ ក្នុងចំណោមផ្លូវបីបន្តពីផ្លូវពាយ័ព្យ កាត់កែងនឹងថ្នល់បណ្តោយត្រង់ជ្រុងស្ថាន។ ថ្នល់បណ្តោយថ្ងៃនៃបាយ័ន ចេញទៅក្រៅ ក្រុងតាមក្លោងទ្វារតាកាវ (ក្លោងទ្វារខាងលិច) ក៏មកភ្ជាប់នឹងថ្នល់បណ្តោយខាងកើតដែរ។ ដូច្នេះ ក្រុងអង្គរធំនិងផ្លូវពាយ័ព្យតភ្ជាប់ តាមរយៈថ្នល់បណ្តោយនេះ ឯង។ ចំណែកប្រាសាទព្រះខ័ន, នាគព័ន្ធនិងប្រាសាទដទៃទៀតនៅខាងជើងក្រុង ព្រមទាំងផ្លូវខាងជើងជង (សូមមើលខាងក្រោម) ប្រហែលជាភ្ជាប់ ទំនាក់ទំនងទៅនឹងផ្លូវពាយ័ព្យ តាមថ្នល់បណ្តោយ (តពីភ្នំបូកទៅខាងកើតមកប្រាសាទគោកពោធិ នៅខាងលិច) ដូចពោលមកខាងលើ។

ចាប់ពីដើមផ្លូវទល់នឹងព្រំដែន ផ្លូវពាយ័ព្យរត់កាត់តាមស្រុកសៀមរាប, អង្គរធំ, អង្គរជុំនិងស្រីស្នំ (ខេត្តសៀមរាប) ហើយនឹងស្រុកចុងកល្យ និងសំរោងនៃ (ខេត្តឧត្តរមានជ័យ)។ ចាប់ពីប្រាសាទព្រះខ័ន (ខាងលិចអូរចារ) ទៅជើង ផ្លូវពាយ័ព្យរត់លើគន្លងអាគ្នេយ៍-ពាយ័ព្យទៅទល់នឹងព្រំដែន ខ្មែរ-ថៃ ត្រង់ច្រកឆ្លងកាត់ភ្នំដងរែក “អូរស្នាច” (មើលរូបទី១៦)។ ផ្លូវនេះមានប្រវែងសរុបប្រមាណជាង២៤០ គ.ម. ចាប់ពីរាជធានីអង្គរទៅទល់នឹង ភិម័យ ។ ប្រវែងក្នុងដែនដីខ្មែរ ចាប់ពីអង្គរទល់ច្រកឆ្លងកាត់ភ្នំដងរែកមានជិត ១២០គ.ម. ដោយមានសាលាសំណាក់, ស្ថាននិងសំណង់រក្សាទឹក ជាហូរវិហារនៅតាមជងផ្លូវ (សូមមើលបន្ថែមខាងក្រោម)។ ប៉ុន្តែ យើងពុំមានប្រទះឃើញមន្ទីរពេទ្យទេ ក្រៅពីនៅដើមផ្លូវពោលគឺនៅអង្គរ។ រីឯខាង

^{៥៨} អ្នកស្រុកហៅថា “ព្រះខ័ន” ស្ថិតនៅខាងលិចអូរចារប្រមាណមួយគីឡូម៉ែត្រ។ ផ្លូវពាយ័ព្យកាត់ប្រាសាទនេះចំពាក់កណ្តាលតែម្តង។
^{៥៩} ថ្នល់នេះ អ្នកស្រុកហៅថា “ផ្លូវព្រះរាម” ដែលទំនងជាចេញពីម្តុំភូមិគោកនេះទៅខាងកើតសំដៅឆ្ងាយទៅខាងលិច ដោយសៀមរាបតាមភូមិភាគខាងក្រៅនៃវត្តមានរូប ហើយរត់ពីខាងជើង នៃភូមិស្វាយ ព្រមទាំងបត់មកក្បែរប្រសប់នឹងផ្លូវខាងលិចក្នុងភូមិស្រែគោកថ្មី ស្រុកពួកនៅប្រមាណ២គ.ម.ខាងលិចស្ថានស្ទឹងព្រះស្រុក។ ផ្លូវព្រះរាមកាត់កែងនឹងផ្លូវទទឹងថ្ងៃខាងជើង អង្គរធំនៅខាងកើតភូមិគោកគ្រើល។
^{៦០} បណ្តោយដែលដំនាន់ដើមហៅ “ជ័យគដាក់” ហើយមានប្រាសាទនាគព័ន្ធនៅកណ្តាល។

ដីថែទាំដីមានប្រវែងជាង ១២០គ.ម. ចាប់ពីច្រកអូរស្មាច់ទល់នឹងភិម័យ។ ក្នុងប្រវែងចម្ងាយនេះមានសាលាសំណាក់និងមន្ទីរពេទ្យ ប៉ុន្តែគ្មានស្ពាន បុរាណ ណាមួយទេ^{៦១} ។

ខ.៥. ផ្លូវខាងជើង^{៦២}

ផ្លូវនេះជាបន្តនៃថ្នល់ទទឹងថ្នល់នៃអង្គរធំ ដែលចេញពីក្លោងទ្វារដីធ្លាំង ។ ថ្នល់នេះនៅសល់ស្នាមប្រមាណជាង២០គ.ម.ទៅជើង ដោយកាត់ តាមភូមិអង្គរក្រៅនៃស្រុកសៀមរាប និងតាមបណ្តោយស្រុកអង្គរធំ រហូតដល់ចុងខាងជើង(មើលរូបទី១និង១៦)។ តាមការចុះស្រាវជ្រាវដល់ កន្លែងឃើញថា ស្នាមថ្នល់ដែលមានរាងជាទំនប់ដីលើខ្ពស់នេះ ខិតទៅទល់នឹងផ្លូវភ្នំគូលេនភាគខាងលិច ពោលគឺនៅតំបន់ប្រជុំកូនភ្នំខាងលិចក្បាល ស្ពានប្រមាណជា១០ គ.ម.។ ម៉្លោះនេះ មានកូនភ្នំប្រហែលដប់ដែលនៅជាប់គ្នា ហើយមានកម្ពស់ពីត្បូងទៅជើងខុសគ្នា ពី ១០០ម៉ែត្រឡើងទល់នឹងជាង ៣០០ម៉ែត្រ។ បើរាប់ពីត្បូងកូនភ្នំទាំងនេះមាន ៖ ភ្នំកង្រី, តាទា, ចម្ការ, ចង្រ្កានរយ, ស្តែត, ព្រៃបាំង, គ្រប ។ល។ ថ្នល់ខាងជើងនេះឡើងទៅដល់ភ្នំតាទា។ ដុតពីភ្នំនេះទៅ យើងឃើញមានស្នាមផ្លូវដែលអ្នកស្រុកដើរឆ្ពោះទៅជើងច្បាយទៀត។

ចាប់ពីក្លោងទ្វារដីធ្លាំង ផ្លូវតាមស្ថានីយ៍បុរាណជាច្រើនដែលមានដូចជា ៖ ប្រាសាទទន្លេស្លុត (មន្ទីរពេទ្យ) នៅខាងលិច, ទន្លេស្លុត (សំណង់រក្សាទឹក) នៅខាងកើត, ថ្នល់បណ្តោយប្រាសាទគោកពោធិក្តាប់មកភ្នំកូន (សូមមើលខាងលើ), ប្រាសាទដូ (សាលាសំណាក់) នៅខាងកើត, បន្ទាយធំនៅខាងលិច, ផ្លូវព្រះរាម, ប្រាសាទភ្នំដីនិងភ្នំកណ្តាលនៅជាប់ខាងលិច, ប្រាសាទកង្រី (នៅលើភ្នំកង្រី)។ល។ នៅម្តុំប្រាសាទកង្រីនេះ យើងប្រទះឃើញផ្លូវលំចាស់ពីរខ្សែ ដែលរត់ទៅកើតឆ្ពោះទៅភូមិកំប្រាហ្ម^{៦៣} (ខាងជើងប្រាសាទបន្ទាយស្រី) ដោយសៀវភៅដើមភ្នំក្បាលស្ពាននិង មួយទៀតឆ្ពោះមកលិចសំដៅមកវត្តប្រាសាទ (ស្ថិតនៅក្នុងភូមិប្រាសាទ) រួចបត់មកក្នុងបន្តប្រសប់នឹងផ្លូវពាយ័ព្យត្រង់ស្ពានច្រក (ស្ពានបុរាណ) នៅក្នុងភូមិស្រះនៃស្រុកព្នក^{៦៤}។

ថ្នល់នេះកាត់ផ្លូវទឹកដែលហូរចុះមកពីផ្លូវភ្នំគូលេន និងប្រឡាយខ្វាក់ខ្វែងដែលស្ថាបនាឡើងនៅវាលលើនេះ ព្រមទាំងសំណង់រក្សាទឹកជា ហូរហែរ។ ប៉ុន្តែយើងពុំដែលប្រទះឃើញមានស្ពានថ្នល់ណាមួយនៅតាមបណ្តោយផ្លូវនេះទេ។

គ. រចនាសម្ព័ន្ធពាក់ព័ន្ធនឹងបណ្តាញផ្លូវ

គ.១. ស្ពាន^{៦៥}

ដូចបានបរិយាយមកខាងលើមថា បុរីខ្មែរតែងកសាងនៅក្នុងវាលរាបឆ្អឹងដុតពីទឹក ហើយនៅក្បែរៗផ្លូវទឹកជានិច្ច។ បើស្ថាបនានៅច្បាយ

៦១ អ្នកស្រាវជ្រាវថែទាំក្រុមសិល្បករបានសិក្សាកាលពីឆ្នាំមុននេះអំពីបេតិកភណ្ឌរូបិយ តាមបណ្តោយផ្លូវចាប់ពីប្រវែងទៅទល់នឹងប្រាសាទភិម័យ ហើយបង្កើតជាការងារទិន្នន័យ បេតិកភណ្ឌផង។

៦២ ទិន្នន័យមួយភាគនៃផ្នែកនេះ បានមកពី Khut 2003 ។

៦៣ ត្រង់នេះ មានផ្លូវលំចុះទៅត្បូងបន្ត ភ្ជាប់ទៅម៉្លោះគោកហាល (ស្ថានីយ៍បុរាណ) ដែលស្ថិតនៅខាងលិចបន្ទាយស្រី។

៦៤ Khut 2003 : 63-64.

៦៥ តទៅខាងក្រោមនេះ ខ្ញុំនឹងសរសេររឿងដែលទាក់ទងនឹងស្ពាន ហើយជាពិសេសនឹងបន្ថែមទិន្នន័យថ្មីដែលបានមកពីការស្រាវជ្រាវជាបន្តបន្ទាប់ទៀត ទៅលើការស្រាវជ្រាវរបស់លោក Bruno Bruguier (Bruguier 2000 : 529-551)។ ទន្ទឹមនឹងនេះ គម្រោងការងារលោក Bruguier ដែរហៅថា “កម្មវិធីចុះបញ្ជីបេតិកភណ្ឌប្រាសាទបុរាណនិង ទប់ស្កាត់ការ ជួញដូរវត្ថុបុរាណខុសច្បាប់” (គម្រោងសហការណ៍រវាងក្រសួងវប្បធម៌និងវិចិត្រសិល្បៈនិងសាលាបារាំងចុងបូព៌ា) កំពុងបន្តការងារមកទល់សព្វថ្ងៃ ហើយទិន្នន័យទៀតសោត ក៏ប្រទះបានតែច្រើនឡើង។ ពេលអនាគតដ៏ខ្លីទិន្នន័យដែលទើបប្រទះឃើញសន្លឹកសន្លាបនោះ នឹងជួយជាផ្លូវការ។

- ខ្ញុំសូមបញ្ជាក់ថា ឈ្មោះស្ពានទាំងប៉ុន្មានដែលធ្លាប់ហៅកន្លងមក គឺយកតាមលំនាំឈ្មោះដែលអ្នកស្រុកហៅ។ ចំណែកស្ពានគ្មានឈ្មោះអ្នកស្រាវជ្រាវសម្គាល់ជាលេខរៀងគ្នា តាមរបៀបចុះ បញ្ជីបេតិកភណ្ឌរបស់លោក Lunet de Lajonquière។ ចំពោះស្ពានមានឈ្មោះហៅក៏មានលេខសម្គាល់ដែរ។ អត្ថបទរបស់លោក Bruguier ខាងលើបានធ្វើដូច្នេះមក។ វិស្ពានថ្មី ដែលមិនមានក្នុងបញ្ជីរបស់លោក ខ្ញុំនឹងហៅតែតាមឈ្មោះដែលមានមក ដោយឱ្យអររដ្ឋានខ្ញុំស្មោះមកផង។ បើស្ពានពុំមានឈ្មោះទេ ខ្ញុំនឹងហៅជាលេខទីប៉ុន្មានបន្តពីស្ពាន ដែលមានឈ្មោះ ព្រមទាំងអមដោយអក្ខរដេវាណាមួយផង។

ពីផ្លូវទឹក គឺតែងបង្កើតជាប្រព័ន្ធទឹកភ្ជាប់មកដែរ។ វាលរាបនោះ ស្រោចស្រពដោយផ្លូវទឹកធម្មជាតិ ដែលនាំទឹកពីតំបន់ខ្ពស់ហូរចូលមកទន្លេសាប ឬទន្លេមេគង្គ។ ករណីសិក្សានេះមានរាជធានីអង្គរជាមណ្ឌល ដែលកសាងឡើងនៅក្នុងទំនាបទន្លេសាបភាគខាងជើង យើងហៅថា “វាលរាបអង្គរ” ហើយមានបុរីផ្សេងៗជាវាលដែលស្ថិតនៅតាមបណ្តោយទំនាបនេះដែរ។ បុរីទាំងនោះ ភ្ជាប់នឹងមណ្ឌលតាមបណ្តាញផ្លូវដូចពោលមកខាងលើ។ ដូច្នេះ ខ្សែផ្លូវទាំងនោះកាត់ទទឹងខ្សែទឹកដែលហូរចុះមកក្នុង ដោយយល់ឃើញថានៅរដូវវស្សាប្រព័ន្ធទឹកហូរខ្លាំង ខ្សែបុរាណលើកផ្លូវខ្ពស់ហើយមានទំហំធំ ព្រមទាំងស្ថាបនាស្ថានថ្មយ៉ាងមាំមួនហើយវិចិត្រផង ដើម្បីការពារទឹកជន់និងបើកទឹកឱ្យហូរតាមសម្រួលចុះទៅក្រោម។

សំណល់ស្ថានដែលប្រទះឃើញសព្វថ្ងៃ ស្ថាបនាអំពីថ្មភក់ (ចំពោះស្ថានតូចៗ) ឬថ្មបាយក្រៀម ឬថ្មទាំងពីរប្រភេទចម្រុះគ្នា (ស្ថានធំ)។ គ្រប់ ស្ថានមានបាតក្រាលដោយថ្មបាយក្រៀម ដែលមានកម្រាស់ចាប់ពី២ទៅ៣ស្រទាប់ អាស្រ័យទៅតាមទំហំស្ថាន នៅពីលើគ្រឹះបុកបង្ហាបរួច (របៀប គ្រឹះប្រាសាទ)។ កម្រាលរៀបចេញពីសសរស្ថានចាប់ពី៤ទៅ៨ជាន់មែត្រ។ ករណីស្ថានតូចៗ កម្រាលក៏មានទំហំខ្លីជាងនេះដែរ។ ស្ថានតូចៗខ្លះប្រើ សសរថ្មភក់ក្រៅពីនោះសុទ្ធតែប្រើថ្មបាយក្រៀម។ សសរតែងមានជើង ដែលធ្វើពីថ្មប្រភេទដូចគ្នា ចាប់លើកពីលើកម្រាលតែម្តង។ ជើងសសរ មានតម្រៀប ថ្មជាថ្នាក់ៗលាយចេញក្រៅ មានពី១ទៅ៤ថ្នាក់បន្តគ្នាទៅ តាមទំហំស្ថាន ទាំងនៅដើមទឹកនិងក្រោមទឹក។ នេះជាបច្ចេកទេស បញ្ចៀសកម្លាំងទឹក កុំឱ្យមកប៉ះនឹងគល់ស្ថានផ្ទាល់នៅផ្នែកដើមទឹកព្រម ទាំងបន្ថយកម្លាំងទឹកគួបត្រង់គល់ស្ថាននៅផ្នែកក្រោមទឹកវិញ។ សសរ ស្ថានកោងខិតមកជួបគ្នា ផ្នែកខាងលើបង្កើតជាប្រឡោះឱ្យទឹកហូរ ហើយផ្នែកខាងលើកើតជាខ្នង។ អ្នកស្រុកសៀមរាបហៅប្រឡោះនោះថា “រន្ធត្រដេវ”។ បច្ចេកទេសនេះ ប្រើដូចគ្នានឹងសំណង់ប្រាសាទដែរ។ ពាក្យ បច្ចេកទេសភាសាបារាំងហៅថា “arche en encorbellement” (មើលរូបទី១៩)។ បើមើលចំពីមុខឃើញសសរពីរឃ្លាតពីគ្នា គ្របដោយ សាជីរាងជាថ្នាក់។



រូបទី១៩ - ស្ថានខ្លាវ

លំអស្ថាននៅត្រង់បង្គាន់ដែរ។ ស្ថានខ្លះគ្មានបង្គាន់ដែរទេ។ ប៉ុន្តែតែងមានតែម្តង ដែលជាតម្រៀបថ្មមួយថ្នាក់បូកតាមបណ្តោយ។ តែមនោះ ភាគច្រើនធ្វើអំពីថ្មភក់ ឬផ្លូវកាលធ្វើអំពីថ្មបាយក្រៀម។ ស្ថានខ្លះមានបង្គាន់ដែរ ដែលជាខ្នងនាគទ្រដោយចម្រើង ហើយចុងបង្គាន់ដែរទាំងពីរមានលំអ ដោយក្បាលនាគបើកពពែ។ បង្គាន់ដែរមានទាបបួនស្រទាប់ អាស្រ័យទៅតាមទំហំស្ថានតូចធំ។ ចម្រើងមានច្នាក់ជាក្បាច់ផ្សេងៗ ដូចជាគ្របកល្យក, នាគ ឬគ្រុឌ។ បង្គាន់ដែរនោះ តែងមានចម្លាក់ជាស្រកានិងព្រួញខ្នងនាគ។ បង្គាន់ដែរនិងចម្រើងភាគច្រើនសាងពីថ្មភក់ខ្លះទៀត ធ្វើពីថ្មបាយក្រៀម។ រីឯក្បាល នាគមានចាប់ពី៣រហូតដល់៩។ លំអស្ថានមានទម្រង់ដូចគ្នានឹងលំអស្ថានធ្លុងចូលប្រាសាទ ឬតែមនៃខ្សែប្រាសាទដែរ។ ឧទាហរណ៍ ដូចជាបង្គាន់ដែរ ស្ថានហាល, រានហាលនិងគ្រារបែននៅអង្គរវត្ត ឬច្រកចូលនិងតែមនៃខ្សែបន្ទាយសម្រែបូជាយ៉ន្តជាដើម។ ក្រោយមក មានបន្ថែមចម្លាក់ព្រះពុទ្ធនៅពី ក្រោមក្បាលនាគបន្ថែម ឱ្យកើតជាព្រះបដិមាព្រះពុទ្ធប្រក់នាគ។ បើសង្កេតលើចម្លាក់រូបព្រះពុទ្ធនោះ មិនមែនទើបច្នាក់ថ្មីនេះទេ។ គឺទំនងជាច្នាក់នៅ សម័យកណ្តាល ពេលព្រះរាជាណាចក្រខ្មែរស្ថិតក្រោមឱវាទព្រះពុទ្ធសាសនាពេញទី។ បង្គាន់ដែរនៃស្ថានខ្លះពុំមានលំអអ្វីទេ ពោលគឺបង្គាន់ដែរធម្មតា ដែលមានតែផ្ទាំងថ្ម តម្រៀបជួរគ្នាលើចម្រើង ធម្មតាហើយគ្មានចម្លាក់។

ស្ថានមានទំហំផ្សេងៗគ្នា។ ទំហំបណ្តោយមានចាប់ពី៦,៥០ម៉ែត្រដល់១៤៩ម៉ែត្រ (បណ្តោយផ្លូវ)។ ទំហំទទឹងមានពី៤ម៉ែត្រដល់១៤,៥០ម៉ែត្រ (គិតតែផ្ទៃប្រើប្រាស់នៃខ្នងស្ថាន) និងរន្ធត្រដេវមានពី៣ដល់៣៤។ កម្ពស់មានប្រមាណពី១ម៉ែត្រឡើងដល់១០ម៉ែត្រ។ គូស្ថានសាងលាយចូល សាច់ថ្នល់ជ្រៅគួរដែរ បើប្រៀបនឹងមាត់ច្រាំង។ ច្រាំងដែលនៅជាប់នឹងគល់ស្ថានទាំងដើមទឹកនិងចុងទឹក សុទ្ធតែរៀបថ្មបាយក្រៀមគ្របការពារ ពីលើច្រាំងដី ជាវាងដណ្តើរទេរចុះទៅបាតទឹក ហើយសន្ធឹងចេញក្រៅវែងបន្តិចតាមទំហំស្ថាន។ តាមការសង្កេត ប្រវែងដណ្តើរនៅគល់ស្ថានប្រហាក់ ប្រហែលនឹងប្រវែងសន្ធឹងនៃកម្រាលបាតស្ថាន ចំពោះស្ថានដែលធ្លុងកាត់ផ្លូវទឹកតូចៗ រីឯផ្លូវទឹកធំដូចជាស្ទឹងដីក្រុងប្ញស្ទឹងស្រែងវិញ ប្រវែងដណ្តើរ

នៅគល់ស្ថានវែងជាងកម្រាល។ ជណ្តើរនេះប្រើជាមធ្យោបាយការពារទឹកក្នុងខ្នងគល់ស្ថាន។ ជាទូទៅ ផ្ទាំងថ្មប្រើក្នុងសំណង់ស្ថានមានរាងវែងៗ។ ទំហំទទឹងថ្មមានពី៣០ដល់៥០សង់ទីម៉ែត្រ។ ទំហំបណ្តោយពី១០០ដល់ ២០០សង់ទីម៉ែត្រ ហើយកម្រាស់ពី២៥ទៅ៣០សង់ទីម៉ែត្រ។ កម្រាលស្ថាន តម្រៀបថ្មតាមបណ្តោយទឹក ពោលគឺបើប្រៀបនឹងថ្នល់វាការកែងគ្នា។ រីឯខ្នងស្ថាន គេតម្រៀបថ្មតាមបណ្តោយថ្នល់។ ចំណែកសសរវិញ គឺតម្រៀបតាម ទទឹងនិងបណ្តោយត្រូវគ្នារហូតក្បាលសសរ។

រីឯស្ថានសាងអំពីលើមិនបានសល់មកដល់បច្ចុប្បន្នទេ។ ការស្រាវជ្រាវរបស់លោក Jacques Dumarçay នៅបរិវេណ ស្ថានថ្ម (ប្រាសាទកែវ) បានប្រទះឃើញស្នាមប្រហោងសសរលើជា ច្រើននៅក្នុងសំណង់ស្ថានថ្មសព្វថ្ងៃ។ លោកលើកសម្មតិកម្មថា សំណង់ ស្ថានថ្មសព្វថ្ងៃ ប្រហែលស្ថាបនា នៅស.វ.ទី១៥ ឬទី១៦ ដោយជំនួស ស្ថានលើថាសដែលកសាងឡើងក្នុងរាជព្រះបាទសូរ្យវរ្ម័នទី១^{៦៦}។ ម្យ៉ាង ទៀត ចម្លាក់បាឃ័ន្តនៅថែវខាងក្រៅផ្នែកខាងត្បូង ចុងខាងលិច បង្ហាញ ស្ថានអណ្តែតមួយប្រភេទ ដែលស្ថាបនាឡើងដោយបាឃ័ន្តបូស្សី ឬលើចង តម្រៀបក្នុងបណ្តែតទឹក។ យើងឃើញ ក្នុងរូបមានជីវិតរក្សាលនិងកងទ័ព មួយក្រុមកំពុងឆ្លងកាត់ស្ថាននោះ (សូមមើលរូបទី២០) ។



រូបទី២០ - ស្ថានអណ្តែត (ចម្លាក់លើថែវខាងត្បូង, បាឃ័ន្ត)

ក្នុងចំណោមបណ្តាញផ្លូវដែលបរិយាយមកខាងលើ យើងពុំ ប្រទះឃើញមានស្ថាននៅតាមដងផ្លូវខាងជើង ដែលជាបន្តនៃថ្នល់ទទឹង អង្ករធំទេ។ ពោលគឺមាននៅតាមបណ្តោយផ្លូវបួនខ្សែទៀត ដូចបានរៀប រាប់ខ្លះៗមកខាងដើម។ ក្រៅពីនេះមានស្ថានចំនួនប្រាំមិនមាននៅ តាមបណ្តាញ ផ្លូវខាងលើ ប៉ុន្តែមាននៅបរិវេណក្បែររាជធានី។ ស្ថានទាំងប្រាំនោះ នៅរាយដូច្នេះ ៖

- ស្ថានថ្មប្រាសាទកែវ (លេខជំរឿនបេតិកភណ្ឌ៤៩១ ដែលកទៅសរសេរត្រឹមតែលេខ) ស្ថិតនៅលើថ្នល់បណ្តោយថ្ម ដែលចេញពីរាជធានីមកទល់ នឹងថ្នល់បារាយណ៍លិច ដោយកាត់តាមមុខខាងជើងប្រាសាទកែវ។
- ស្ថាន (៥២២.០៤) កាត់ស្ទឹងសៀមរាបដែលនៅចន្លោះរវាងទំនប់ខាងជើងនៃថ្នល់បារាយណ៍ និងថ្នល់ខាងត្បូងនៃវាលរាជដាក់។
- ស្ថានទ (៥៤៣.០២) ស្ថិតនៅកំណាត់ថ្នល់ពីជ្រុងឦសាននៃថ្នល់បារាយណ៍ទៅទល់នឹងជើងភ្នំបូក។
- ស្ថានវាលរាជដាក់ (៥២៨.០២) ស្ថិតនៅខាងត្បូងបន្តិចនៃថ្នល់វាលរាជដាក់ខាងជើងពោលគឺនៅលើថ្នល់បណ្តោយពីគោកពោធិមកភ្នំបូក។
- ស្ថានធំ (៦៤០.០១) នៅខាងកើតស្ថានខាងលើ ហើយនៅលើដងថ្នល់បណ្តោយតែមួយ។ ស្ថានធំឆ្លងកាត់ស្ទឹងសៀមរាប។

ស្ថានដែលនៅលើបណ្តាញផ្លូវទាំងបួនខ្សែ ដូចមានរាយដូចខាងក្រោម ៖

គ.១.១. នៅលើដងផ្លូវអាគ្នេយ៍នេះ កន្លងមកយើងពុំប្រទះឃើញមានស្ថានថ្មបន្ថែមទេ។ តាមរបាយការណ៍អភិរក្សអង្គរនាឆ្នាំ១៩២៣ សរសេរ ដោយលោក Henri Marchal របាយការណ៍ពីស្ថានខ្លះត្រូវលុបបាត់ ដោយការលើកផ្លូវជាតិលេខ១ពីលើថ្នល់បុរាណ និងការចុះសាងគុករាពង្រឹង ស្ថានខ្លះនៅតាមបណ្តោយផ្លូវនេះ។ បើយើងចែកផ្លូវនេះជាពីរផ្នែក ទីមួយពីរាជធានីយសោធរទៅហិហាល័យ (រលួស) ក្នុងចម្ងាយប្រមាណ ១៩គ.ម. មានស្ថានមួយឈ្មោះ “ស្ថានអូរក្អក” (៥៨៩.០៤)។ ទីពីរ ពីរលួសដល់ទីប្រជុំជនកំពង់ក្តីនៃស្រុកដីក្រែង ក្នុងចម្ងាយប្រមាណ៥០គ.ម. មានស្ថានតូចធំ សារុបចំនួន២២។ ក្នុងចំណោមនេះ ស្ថាននៅក្រុងទីប្រជុំជនកំពង់ក្តីដែលឆ្លងកាត់ស្ទឹងដីក្រែង មានទំហំធំជាងគេ^{៦៧} ពោលគឺបណ្តោយ៨៥ម៉ែត្រទទឹង

៦៦ Dumarçay 1994 : 380; 1998 : 63.

៦៧ ដូចពោលមកខាងដើមអំពីឈ្មោះស្ថាន ដែលយើងដឹងសព្វថ្ងៃដោយសារអ្នកស្រុកហៅ។ ចំពោះឈ្មោះស្ថាននេះវិញ ដែលវែងជាងគេលើដងផ្លូវនេះវិញ គេហៅផ្សេងៗគ្នាថា “ស្ថាន កំពង់ក្តី”, ឬ “ស្ថានប្រាប់ទិស”។

បណ្តាញផ្លូវសម័យអង្គរនិងរចនាសម្ព័ន្ធពាក់ព័ន្ធ

១៤ម៉ែត្រ (មិនគិតពីទំហំបង្គោលដែរ) រន្ធត្រដេវ២១។

តាមរបាយការណ៍អភិរក្សអង្គរនាឆ្នាំ១៩៦៥-៦៦ មានស្ពាន១០ខូចខាតមិនសូវធ្ងន់ធ្ងរ ហើយស្ពាន៩ខូចធ្ងន់និងលុបបាត់ក្នុងផ្លូវខ្លះ។ ក្នុង ចំណោមនោះមានស្ពាន៣ត្រូវបានជួសជុលស្តារនាក់ឡុងឆ្នាំ១៩៦៥-៦៧។

គម្រោងជួសជុលស្ពានផ្លូវជាតិលេខ៦ សម្រេចរក្សា និងលើកតម្លៃស្ពានបុរាណនៅលើដងផ្លូវ ដោយឯក ខ្សែផ្លូវវាងមកខាងត្បូងស្ពាន បុរាណបន្តិច។ ដូច្នេះផ្លូវជាតិលេខ៦ ដែលជួសជុលស្ពានរួចសព្វថ្ងៃបានវាងស្ពានចំនួន១៤ខាងលើ^{៦៨}។ រីឯស្ពាននៅប៉ុន្មានទៀតដែលខូចខាតខ្លាំងនៅ សល់ស្នាមមើលស្ពានខ្លះ និងស្ពានខ្លះបានលុបបាត់ខ្លះកាលពីលើកផ្លូវនាទសវត្ស១៩២០ ក៏ត្រូវផ្លូវលុបម្តង ទៀតនាពេលចុងក្រោយនេះ^{៦៩}។

គ.១.២. តាមលោក Bruguier មានស្ពានសារុបចំនួន១៨នៅលើដងផ្លូវពីអង្គរទៅបាណាណដោយកាត់តាមប្រាសាទមាលា។ ក្នុងនោះមានស្ពាន១៦ នៅតាមដងផ្លូវពីអង្គរទល់នឹងប្រាសាទបាណាណ ហើយស្ពាន២ទៀតនៅលើកំណាត់ផ្លូវពីមាលាឆ្ពោះទៅកោះកេរ្តិ៍^{៧០}។ កន្លងមកនេះ យើងប្រទះឃើញស្ពាន ពីរទៀត នៅលើកំណាត់ផ្លូវពីអង្គរទៅមាលា។ ទីមួយ នៅខាងលិចស្ពានថ្មស្ទឹងតូច (៥៦៣) ប៉ុន្មានរយម៉ែត្រមានសំណល់ស្ពានមួយ^{៧១}។ យើងប្រទះឃើញ ស្ពាននេះដោយចែងឈ្មោះ តាមរយៈសំណល់ផ្ទាំងថ្មបាយក្រៀមជាច្រើនដុំ ដែលអ្នកស្រុកដឹកយកពីរណ្តៅនៅក្នុងបរិវេណផ្ទះរបស់ខ្លួន (ផ្ទះនេះសង់នៅ លើថ្នល់បុរាណ) ដើម្បីយកមកប្រើប្រាស់។ បើពិនិត្យត្រង់រណ្តៅដែលគេលុបយក យើងឃើញសល់ស្នាមផ្ទាំងថ្មនៅតម្រៀមលើគ្នា ដែលជាក្បាល សសរស្ពាន។ ទីពីរ គឺស្ពានដែលនៅខាងលិចកូនស្ពានត្នោតត្រដេវ (២១៣)។ ស្ពាននេះ សព្វថ្ងៃស្ថិតនៅកណ្តាលបម្រាមរបស់អ្នកស្រុក។ អូរដែល ហូរកាត់ស្ពានពីដើម បានវាងទៅខាងកើតស្ពាន។ អូរនេះមានឈ្មោះថា “អូរសេះស្លាប់”។ អ្នកស្រុកហៅស្ពាននេះថា “ស្ពានក្មេង” ស្ថិតនៅលើ កូអរដោនេភូមិសាស្ត្រ ៤១០៤៧០ ខាងកើត ១៤៨៦២៩១ខាងជើង (តទៅមុខនឹងសរសេរត្រឹមតែលេខកូអរដោនេភូមិសាស្ត្រ)។ ដូច្នេះតាមទិន្នន័យ មុននិងក្រោយ យើងប្រទះឃើញមានស្ពានសារុបចំនួន២០នៅតាមបណ្តាញផ្លូវរបស់។

គ.១.៣. កន្លងមកនេះ យើងប្រទះឃើញសំណល់ស្ពាននៅលើដងផ្លូវ ខាងលិចនេះច្រើនជាងមុន (តាមលោក Bruguier មានសំណល់ស្ពាន តែ៩) ហើយនឹងអាចមានច្រើនជាងនេះទៀត ពីព្រោះការស្រាវជ្រាវ តាមបណ្តាញផ្លូវនេះនៅខ្លះចន្លោះនៅឡើយដោយកន្លងខ្លះ យើងមិនទាន់ទៅដល់។ ទីតាំងស្ពានដែលនៅចុងគេនៃដងផ្លូវនេះសព្វថ្ងៃ គឺស្ពានរាប^{៧២} នៅជ្រុងខាងលិចនៃត្រពាំងថ្ម (ស្រុកភ្នំស្រុក)។ ដើម្បីងាយបរិយាយ ខ្ញុំចែកផ្លូវខាងលិច ចាប់ពីបារាយណ៍ទឹកថ្លាទល់នឹងភ្នំស្រុកជាបីកំណាត់ ៖ ទីមួយ ពីបារាយណ៍ទល់នឹងភ្នំស្រុក (ស្រុកពួក)។ ទីពីរ ចាប់ពីភ្នំស្រុកទល់នឹងភ្នំស្រែង (ស្រុកក្រឡាញ់) និងទីបីពីភ្នំស្រែងទល់នឹងភ្នំស្រុក (ត្រពាំងថ្ម)។ កំណាត់ទីមួយនេះ បើរាប់ពីដើមផ្លូវមកមានស្ពានសារុបបី ៖ ស្ពានមេមួយ បុស្ពាន ថ្ម (៩៩៩), ស្ពានរលុះនៅខាងកើតកំពែងព្រះស្រុកពីរបីរយម៉ែត្រដែលគ្មានក្នុងបញ្ជីបេតិកភណ្ឌចាស់ដូចពោលមកខាងដើម ព្រមទាំងស្ពានស្ទឹង ព្រះស្រុក(៣៦០៣៣៤, ១៤៨៩១០៤) ។ សព្វថ្ងៃស្ពាននេះ(៦៥៣)ខូចខាតធ្ងន់ធ្ងរណាស់ ដែលយើងអាចពិនិត្យឃើញថាមានបណ្តាញប្រហែល ៣៣ម៉ែត្រទទឹង៩,៥០ម៉ែត្រ។ ដោយស្ពានបាត់បែកខ្លាំងនិងដីលុបជង យើងមិនអាចរាប់រន្ធត្រដេវដីដីចំនួន។ កំណាត់ទីពីរ ចាប់ពីភ្នំស្រុកដល់ ភ្នំស្រែង (ស្រុកក្រឡាញ់)។ នៅតាមបណ្តាញកំណាត់នេះមានស្ពានចំនួន១០ ក្នុងចម្ងាយប្រមាណ១៩គ.ម.។ ក្នុងចំណោមស្ពានទាំងនេះមាន សំណល់ស្ពាន៦មិនមាន នៅក្នុងបញ្ជីបេតិកភណ្ឌ ចាស់^{៧៣}។ បើរាប់កំណាត់ស្រុកមកសំណល់ស្ពាននៅរាយដូច្នេះ ៖

៦៨ ប៉ុន្តែមកទល់សព្វថ្ងៃនេះ ផ្លូវមិនទាន់វាងត្រឹមត្រូវទៅទីតាំងស្ពានពីរ គឺស្ពាននៅភូមិអូរ និងស្ពានព្រះទិសដោយសារការពាក់ព័ន្ធដល់ដីធ្លីអ្នកស្រុកទាន់ដោះស្រាយហើយ។
៦៩ មុនពេលដំណើរការជួសជុលស្ពានផ្លូវជាតិលេខ៦ នាឆ្នាំ១៩៩៩-២០០០ អាជ្ញាធរអប្សរបានបញ្ជូលបុរាណវិទូមួយក្រុម (លើកទី១) ឱ្យចុះសិក្សានិងធ្វើកំណាយសរស្រុះនៅទីតាំងស្ពាន ដែលប្រទះឃើញតាមបណ្តាញផ្លូវ។ ស្ពានលុបបាត់ទាំងនោះ ក៏ត្រូវបានសិក្សានិងចុះក្នុងរបាយការណ៍ការងាររបស់ខ្លួន (របាយការណ៍វិទ្យាសាស្ត្រ ១៩៩៩ និងរបាយការណ៍ លើកទី២ វិទ្យាសាស្ត្រ ១៩៩៩ ដល់មក ២០០០) ។ លើកទី២ ចុះសិក្សាម្តងទៀតនៅក្នុងកំឡុងឆ្នាំ ២០០៣-២០០៤។
៧០ Bruguier 2000 : 533.
៧១ កូអរដោនេភូមិសាស្ត្រនៅត្រង់នេះ គឺ ៣៩០៤៩២ខាងកើត និង ១៤៨៤២៤៨ខាងជើង។ ទិន្នន័យនេះ បានមកពីលោក ហេង សុខា និង លោក ស្រី បារាំង ក្នុងកំឡុងពេលចុះស្រាវជ្រាវដើម្បី សរសេរសារណាបញ្ចប់ការសិក្សាថ្នាក់បរិញ្ញាបត្របុរាណវិទ្យា (ការងារកំពុងធ្វើ) ព្រមទាំងរបាយការណ៍ស្រាវជ្រាវនៃគម្រោង “Greater Angkor Project” នាខែមករា-កុម្ភៈ ២០០៥។
៧២ សព្វថ្ងៃយើងមើលសំណល់ស្ពានស្ទើរលែងស្គាល់ហើយ ដោយសារគេលុបដីពីលើដូចពោលខាងដើម។ សព្វថ្ងៃមានសំណល់ថ្មបាយក្រៀមខ្លះនៅរាយចាយខាងត្បូងស្ពាន។
៧៣ ទិន្នន័យនេះ បានមកពីលោក ហេង សុខា និង ស្រី បារាំង (មីនា ២០០៥) ។

- ចាប់ពីស្ទឹងព្រះស្រុកមកទល់នឹងភូមិចុងថ្នល់ (ទីប្រសប់នៃផ្លូវខាងលិចនិងថ្នល់ភ្ជាប់ពីសសរស្តម្ភទៅអង្គរជុំនៅខាងជើង) មានសំណល់ស្ថានមិនមានក្នុងបញ្ជីចាស់ចំនួន៥។ ស្ថានទាំង៥នេះគ្មានឈ្មោះអ្វីគួរឱ្យកត់សម្គាល់ទេ ក្រៅពីអ្នកស្រុកហៅ “ស្ថានថ្ម”។ បើរាប់ពីកើតទៅមាន ៖ ស្ថានទីមួយបន្ទាប់ពីស្ថានស្ទឹងព្រះស្រុក (៣៥៧៧៣, ១៤៩០៤២៥) ក្នុងភូមិសាស្ត្រភូមិគោកថ្មី ឃុំល្វា ស្រុកព្រះបាទបណ្ឌិត២២ម៉ែត្រ ទទឹង៤ម៉ែត្រ និងរន្ធត្រដេវ១១។ ស្ថានទីពីរ (៣៥៧០២២, ១៤៩០៩១១) ស្ថិតនៅក្នុងភូមិសាស្ត្រភូមិគោកថ្មី មានបណ្តោយ៨ម៉ែត្រ ទទឹង៦.៥០ម៉ែត្រនិងរន្ធត្រដេវ៤។ ស្ថានទីបី (៣៥៦៧២៥, ១៤៩១១១២) ស្ថិតនៅក្នុងភូមិគោកថ្មីមានបណ្តោយប្រហែល១៥ម៉ែត្រ ទទឹងប្រហែល៦ម៉ែត្រ និងរន្ធត្រដេវ៧។ ស្ថានទីបួន (៣៥៦៩១៨, ១៤៩១២៤៩) មានចម្ងាយប្រហែល២០ម៉ែត្រពីស្ថានទីបី និងនៅខាងកើតវត្តប្រាសាទប្រមាណន្ទៈគឺឡើយម៉ែត្រ។ ស្ថាននេះមានបណ្តោយប្រហែល១៤ម៉ែត្រ ទទឹង៤ម៉ែត្រ និងរន្ធត្រដេវ៣។ ស្ថានទីប្រាំ (៣៥៣៧៦១, ១៤៩៣៦៦៧) នៅចម្ងាយ ប្រហែល៥៧.ម. ពីទីប្រសប់ថ្នល់នៃភូមិចុងថ្នល់ និងវត្តយាង ក្នុងភូមិគោកជ្រៃ ឃុំសសរស្តម្ភ ស្រុកព្រះបាទបណ្ឌិត។ ស្ថាននេះមាន បណ្តោយ១៣ម៉ែត្រ ទទឹង៥ម៉ែត្រ រន្ធត្រដេវ៦ (មើលរូបទី១៦) ។

- ចាប់ពីភូមិចុងថ្នល់ទល់នឹងស្ថានស្ទឹងស្រែង មានសំណល់ស្ថានចំនួន៥ដែលក្នុងនោះមានស្ថានថ្មីមួយ។ ស្ថាននេះហៅស្ថានរលុះ នៅក្នុងភូមិចុងថ្នល់ចម្ងាយប្រមាណមួយគីឡូម៉ែត្រពីទីប្រសប់ថ្នល់ខាងលើ។ ស្ថានរលុះ (៣៤៨៣១៨, ១៤៩៨៦១៧) មានបណ្តោយ២២ម៉ែត្រ ទទឹងប្រមាណ៨.៥០ម៉ែត្ររន្ធត្រដេវ១១។ ក្រៅពីនេះជាស្ថានមានក្នុងបញ្ជីបេតិកភណ្ឌរួចហើយ ដូចមានស្ថានរលំអំពីល^{៧៤} (៦៥២), ស្ថានមេម៉ាយ (៦៩១), ស្ថានរលំស្វាយ (៦៧៣) និងស្ថានស្រែង (៦៧២)។ កំណាត់ទីបី ចាប់ពីស្ទឹងស្រែងទៅទល់នឹងត្រពាំងថ្ម (ស្រុកភ្នំស្រុក) ។ កំណាត់នេះ បើយោងតាមលោក Lunet de Lajonquière ថាមានសំណល់ស្ថានចំនួន១០។ គឺនៅចន្លោះពីស្ថានស្រែងនិងស្ថានថ្នល់ដាច់ (៧៥៦) ដែលស្ថិតនៅក្នុងស្រុកភ្នំស្រុក មានស្ថានរាយបន្តគ្នាចំនួន៧ក្នុងចម្ងាយប្រហែល១២គ.ម. (គាត់គ្រាន់តែឱ្យជាចំនួនប៉ុណ្ណោះ)^{៧៥} ហើយបន្ថែមស្ថានបីទៀតចាប់ពីខាងកើតស្រុកភ្នំស្រុកទៅលិច។ ស្ថានបីចុងក្រោយនេះ បើរាប់ពីកើតទៅលិចមាន ៖ ស្ថានថ្នល់ដាច់ (៧៥៦), ស្ថានដាច់ (៧៦៦) និងស្ថានរាប (៧៦៩)។

ក្នុងចំណោមស្ថានទាំង៧ដូចពោលខាងលើ យើងបានប្រទះឃើញពីរបន្តគ្នាដែលស្ថិតនៅខាងកើតភូមិត្រពាំងថ្ម (ក្នុងចម្ងាយរវាង៤គ.ម. ខាងកើតស្រុកភ្នំស្រុក) ហើយដែលអ្នកស្រុកបន្តប្រើរហូតដល់សព្វថ្ងៃ (មើលរូបទី១៦)។ ទីមួយ គឺស្ថានក្នុងធ្មេញពីថ្មបាយក្រៀម (៣២៣៩៧៥, ១៥១៨៧៤៤) មានបណ្តោយ៨៣ម៉ែត្រ ទទឹងប្រហែល៧ម៉ែត្រនិងមានរន្ធត្រដេវ១២។ ទីពីរ គឺស្ថានធំ (៣២៤៤៧៧, ១៥១៨១៣៨) ធ្មេញពីថ្មបាយក្រៀមមានបណ្តោយ៦៤ម៉ែត្រ ទទឹង១១ម៉ែត្រនិងរន្ធត្រដេវ១៨^{៧៦}។ ស្ថានភាពបច្ចុប្បន្នស្ថានក្នុងធ្មេញនៅមាន ទ្រង់ទ្រាយល្អច្រើនជាងគេ។

ដោយរួមទាំងទិន្នន័យចាស់និងថ្មី ស្ថានដែលប្រទះឃើញសព្វថ្ងៃនៅតាមបណ្តោយផ្លូវខាងលិចមានចំនួន២៣។ ក្នុងចំណោមនេះ ស្ថានដែលរីវង់ជាងគេគឺស្ថានស្រែង។ សព្វថ្ងៃយើងមើលតួស្ថានស្ទើរតែលែងស្គាល់ ដោយសារកាលសម័យកម្ពុជាប្រជាធិបតេយ្យ គេបានលើកដីលុបស្ថានដើម្បីបង្ហូរចរន្តទឹកបញ្ចូលទៅក្នុងត្រពាំងថ្ម។ សំណល់ខ្លះដែលអាចមើលឃើញមានបំណែកក្បាលនាគមួយនៃបង្គាន់ដៃខាងត្បូងនៅគល់ស្ថានខាងលិច, ស្នាមជណ្តើរថ្មក្រាបប្រាំគល់ស្ថានខាងលិច មុខខាងជើង ព្រមទាំងស្នាមកម្រាលខ្ពង់ស្ថានពីរបីកន្លែងលេចចេញពេលទឹកហូរច្រោះ។ មានខ្ទមអ្នកតាពីរនៅក្បាលស្ថានទាំងពីរ។ ខាងកើតជាខ្ទម “អ្នកតាជ័យ” ដែលតំណាងដោយរូបស្នង់ប្រុសមួយ ដែលកាន់កាំភ្លើងរីវង់មួយដើម ព្រមទាំងមានបំណែកថ្មចម្លាក់ស្ថានជាច្រើនទៀតនៅក្នុងរោងជាមួយគ្នា។ ខាងលិចជាខ្ទម “យាយតី” ដែលមានរូបស្នង់ស្រីនិងបំណែកដើងទម្របង្គាន់ដៃ។ នៅជាប់ខាងកើតខ្ទមយាយតី មានសាលាសំណាក់លើមួយជំលួម លើកខ្ពស់ជុតពីដីខ្ពង់ស្ថាន។ បើតាមកំណត់ត្រារបស់លោក Lunet de Lajonquière ថាស្ថាននេះមាន ប្រវែង១៣៦ម៉ែត្រ ទទឹង១៤.៥០ម៉ែត្រនិងរន្ធត្រដេវ៣៤^{៧៧}។

ស្ថានបីចុងក្រោយនៅស្រុកភ្នំស្រុក គឺស្ថានថ្នល់ដាច់, ស្ថានដាច់ និងស្ថានរាបមានវាសនាមិនខុសពីស្ថានស្ទឹងស្រែងដែរ។ សព្វថ្ងៃមានតែស្ថានថ្នល់ដាច់ទេ (៣១៦៩៩៥, ១៥២៤៤០៥) ដែលនៅសំណល់រចនាសម្ព័ន្ធច្រើនជាងគេ។ ចំហៀងខាងត្បូងនៅមើលឃើញរន្ធត្រដេវ និងបង្គាន់ដៃថ្មបាយក្រៀមនិងក្បាលនាគដែលធ្មេញពីថ្មបាយក្រៀមដែរ នៅសល់តែចំហៀងខាងជើង (មើលរូបទី២១)។ ស្ថាននេះមានបណ្តោយប្រហែល៨២ម៉ែត្រ

៧៤ ឈ្មោះនេះលោក Lunet de Lajonquière សរសេរថា “Rolom Pil”។ ខ្ញុំយល់ថាឈ្មោះនេះ គួរតែសរសេរដូច្នោះ “រលំអំពីល”។
៧៥ Lunet de Lajonquière 1911 : 365-366.
៧៦ ទិន្នន័យនេះផ្តល់ដោយលោក ហេង សុខា និង ស្រី បារាំង។
៧៧ Lunet de Lajonquière 1911 : 323-324.

បណ្តាញផ្លូវសម័យអង្គរនិងរចនាសម្ព័ន្ធពាក់ព័ន្ធ

ទទឹង៩ម៉ែត្រ និងរន្ធត្រដេវ២៣។ ស្ពានដាច់ (៣២១៥៨៧, ១៥២១១០៤) មើលលែងស្ទើរលែងស្គាល់ ដោយសារសម័យកម្ពុជាប្រជាធិបតេយ្យ គេរើយកថ្ម ទៅស្ថាបនាស្ពានបីទៀតដែលនៅក្បែរនោះ (តាមដំណាលនគរបាលឃុំក្នុងដែលមានការិយាល័យនៅខាងកើតស្ពាន)។ ស្ពានរាប (៣១៣៩២៦, ១៥២៥៣៤៤) សព្វថ្ងៃមើលលែងស្គាល់ហើយ គឺគេលុបទាំងស្រុងដោយសារការសាងទំនប់អាងទឹកត្រពាំងថ្ម។ គេបន្ថែមកម្រាលថ្មគ្របពីលើមុខខាង ជើងមួយជាន់ទៀតដើម្បីការពារកម្លាំងទឹកបុកមកប្រាំងទំនប់ (មើលរូបទី២២)។ មុខខាងក្នុង នៅសំណល់ថ្មបាយក្រៀមខ្លះ។



រូបទី២១ - ស្ពានថ្មលំដាច់



រូបទី២២ - ស្ពានរាប

ក.១.៤. សព្វថ្ងៃយើងប្រទះឃើញស្ពាននៅតាមបណ្តោយផ្លូវពាយ័ព្យចំនួនសារប្រហែល ដែលក្នុងនោះ ស្ពានចុះក្នុងបញ្ជីចាស់មានតែចំនួន១៦។ ដូច ពោលមកខាងដើម ផ្លូវនេះច្នៃកាក់ខេត្តពីរនិងស្រុកប្រាំមួយដែលស្ពាននៅរាយមកខាងក្រោម ៖

- ស្រុកសៀមរាបគ្មានសំណល់ស្ពានថ្មទេ។
- ស្រុកអង្គរជុំមានស្ពានពីរ គឺស្ពានថ្មប្រាសាទសំពៅ (៦១១) និងស្ពានថ្មកូន (៦២៦)។
- ស្រុកអង្គរជុំមានស្ពាន៩ ដែលស្ពាន៦គ្មានក្នុងបញ្ជីចាស់^{៧៨}។ ស្ពានទាំង៦នោះ នៅរាយបន្តជាប់គ្នា។ បើរាប់ពីដើមផ្លូវមាន ៖ ទីមួយ ស្ពាន ភ្នាក់ដែ (១០៣៤៩.២៤៣, ១៣៣៨.០២២) មានបណ្តោយ៣០ម៉ែត្រ ទទឹង១២ម៉ែត្រ និងរន្ធត្រដេវ១១។ ទីពីរ ស្ពានថ្ម (១០៣៤៤.៦១៥, ១៣៣៨.៥៦៣) មានបណ្តោយ១៥ម៉ែត្រ ទទឹង១១ម៉ែត្រ និងរន្ធត្រដេវ៦។ ទីបី ស្ពានភូមិស្ពាន (១០៣៤៤.០១៦, ១៣៣៩.០៧៥) មានបណ្តោយ២០ម៉ែត្រ ទទឹង៩ម៉ែត្រ និងរន្ធត្រដេវ៨។ ទីបួន ស្ពានថ្មភូមិស្ពាន (១០៣៤២.៦១០, ១៣៣៩.៤២៩) មានបណ្តោយ១៥ម៉ែត្រ ទទឹង៨ម៉ែត្រ។ ដោយស្ពានខូចខាតច្រើន យើងមិនដឹងថារន្ធត្រដេវមានប៉ុន្មាន។ ទីប្រាំ ស្ពានព្រៃស្ពាន (១០៣៤២.៦៣៧, ១៣៤០.២៦២) យើងមិនដឹងពីទំហំស្ពានពិតប្រាកដ ដោយសារដីលុប ស្ពានស្ទើរទាំងស្រុង។ ទីប្រាំមួយ ស្ពានថ្មវត្តស្វាយមានបណ្តោយ២០ម៉ែត្រ ទទឹង១០ម៉ែត្រ នៅខាងកើតវត្តស្វាយចម្ងាយប្រហែល១គ.ម. (យើងមានត្រឹមតែ ៣តំបន់ដូច្នោះ)។ ស្ពានបីចុងក្រោយ គឺស្ពានកម្រង (៦៨៤), ស្ពានតារកើម (៦៨៥) និងស្ពានភ្នាត (៦៨៦)។
- ស្រុកស្រីស្នំមានស្ពាន៧ បានចុះក្នុងបញ្ជីបេតិកភណ្ឌរួចហើយ ដែលនៅរាយគ្នាដូច្នោះ ៖ ស្ពានព្រះចង្កែរ (៦៨៧), ស្ពានក្របី^{៧៩} (៧១៣), ស្ពានស្នែង (៧១៤), ស្ពានពោធិ (៧១៥), ស្ពានក្មេង (៧១៦) និងស្ពានមេម៉ាយ (៧១៧)។
- ស្រុកចុងកល្យនិងសំរោងមានស្ពាន៥ បានចុះក្នុងបញ្ជីបេតិកភណ្ឌរួចហើយដែលនៅរាយគ្នាដូច្នោះ ៖ ស្ពានយាន (៧១៨), ស្ពានទ័ព (៧១៩),

^{៧៨} Khut 2003 : 66-69.

^{៧៩} ឈ្មោះនេះហៅតាមអ្នកស្រុក។ លោក Lunet de Lajonquière រសរសេរថា "Krabon"។

ស្ថានភ្នំ (៧២០) ស្ថានអូរធ្លក (៧៣៩) និង ស្ថានក្នុង (៧២៤) ។
ស្ថានទី៣ជាស្ថានវែងជាងគេបង្អស់ក្នុងចំណោមស្ថានដែល
នៅលើដីដង្កូវនេះ និងវែងជាងគ្រប់ស្ថានដែលប្រទះឃើញសព្វថ្ងៃ (មើល
រូបទី២៣) ។ ស្ថាននេះមានបណ្តោយ១៤៩ម៉ែត្រ ទទឹង១៤,៥០ម៉ែត្រ
និងរន្ធត្រដេវ២៥។ ស្ថានស្ថាបនាពីថ្មបាយក្រៀមស្ទើរទាំងអស់លើកលែង
តែបង្គោលដៃនាគនិងជើងទម្រធ្វើអំពីថ្មភក់។ សព្វថ្ងៃបង្គោលដៃនាគនិង
ជើងទម្រនៅសល់តែប៉ុណ្ណោះ។ រីឯក្បាលនាគវិញបាត់ស្រុង
ហើយ។ សសរស្ថានខ្លះសឹករិចរិលខ្លាំង ដែលនឹងអាចដួលរលំដោយ
ផ្នែក។ ស្ថាននៅប្រើប្រាស់ពេញបន្តិកដល់សព្វថ្ងៃ។ នៅពេលជួសជុល
ស្ថានដូរជាតិលេខ១៦ គេបានលុបដីក្រហមពីលើកម្រាលថ្មនៃខ្នងស្ថាន
ទាំងស្រុង ។



រូបទី២៣ - ស្ថានទី៣

សារុបមក ចំនួនស្ថានដែលប្រទះឃើញបន្តបន្ទាប់កន្លងមកកើនម្តងបន្តិចៗដូចតទៅ ៖

- លោក Aymonier បានប្រទះឃើញមានចំនួន២០។
- លោក Lunet de Lajonquière បានប្រទះឃើញចំនួន៣៨។
- លោក G. Groslier ថា គេប្រទះឃើញសំណល់ស្ថានប្រមាណ ជាង៥០^{៥០}។
- លោក Bruguier នៅឆ្នាំ២០០០ ថាមានចំនួន៧២។
- ការស្រាវជ្រាវរបស់ខ្ញុំ រួមជាមួយនិស្សិតបុរាណវិទ្យាដែលធ្វើការស្រាវជ្រាវក្រោមការដឹកនាំរបស់ខ្ញុំកន្លងមកនៅលើទឹកដីសៀមរាប
ជាតិសេស ហើយនិងនៅតាមខេត្តខណ្ឌខាងលិចសៀមរាប ព្រមទាំងផ្នែកលើទិន្នន័យចាស់ផងនោះ ឃើញថាមានសំណល់ស្ថានសារុប
ចំនួន៩៣។ ចំនួនស្ថានអាចនឹងប្រទះឃើញ ច្រើនជាងនេះទៅទៀត កាលណាគ្រោះថ្នាក់មិននឹងថយចុះ។

គ.២. “សាលាសំណាក់”

យើងដឹងថា អាស្រមប្រមាណ១០០នៅក្នុងព្រះរាជាណាចក្រសម័យអង្គរ ស្ថាបនាដោយព្រះបាទយសោវរ្ម័ន។ អាស្រមទាំងនោះ កសាងនៅក្បែរ
ប្រាសាទចាស់ ដែលស្ថាបនាក្នុងរាជ្យមុន ឬក៏រួមដំបូងនឹងរាជ្យសំខាន់ៗ។ ព្រះបាទជ័យវរ្ម័នទី៧ ស្ថាបនា “សាលាសំណាក់” ដែលមានឈ្មោះដើម ជាភាសា
សំស្ក្រឹតថា “អគ្គិគ្រិហ”^{៥១} នៅរាជធានីអង្គរទៅកាន់មណ្ឌលផ្សេងៗក្នុងព្រះរាជាណាចក្រ។

ស្លោកទី១២២ដល់ទី១២៦នៃសិលាចារិកព្រះខ័ន^{៥២} រៀបរាប់អគ្គិគ្រិហចំនួន១២១ស្ថាបនានៅតាមដងដូរព្រមទាំងនៅក្នុងបូជនីយដ្ឋាន
ធំៗខ្លះនៃព្រះរាជាណាចក្រ។ ក្នុងចំណោមនោះ មានអគ្គិគ្រិហចំនួន៥៧នៅតាមបណ្តោយដូរ ដែលចេញពីរាជធានីអង្គរទៅកាន់បុរីមួយនៅស្រុកចម្ប៉ា^{៥៣} ,
ចំនួន១៧ ស្ថាបនានៅតាមដងដូរពីអង្គរទៅភ្នំម៉ែយ, ចំនួន៤៤ ស្ថាបនានៅតាមបណ្តោយដូរវែងមួយខ្សែ ដែលចេញពីអង្គររួចត្រឡប់ចូលអង្គរវិញ គឺ
“យសោធរបុរ-ដ័យវតី-ដ័យសិវ័រតី-ដ័យវិរតី-ដ័យរាជគិរិ-ស្រីសុរិវបុរី-យសោធរបុរ” (យើងមិនទាន់ដឹងថាបុរីទាំងនេះ នៅឯណានៅឡើយ)។ ក្រៅពីនេះ
មានអគ្គិគ្រិហមួយស្ថិតនៅក្នុងបរិវេណភ្នំជិសូរ្យ (ប៉ុន្តែបើតាមពិនិត្យជាក់ស្តែង យើងពុំឃើញមានសំណង់ដូច្នោះទេទាំងនោះទេ) និងពីរទៀតនៅ “ស្រីវិជ័យ
ទិត្យបុរ” និង “កល្យាណសិទ្ធិក” (យើងក៏មិនទាន់ស្គាល់ទីកន្លែងនៅឯណានៅដែរ)។

^{៥០} Groslier 1921 : 96.

^{៥១} ប្រែថា “ផ្ទះដែលមានភ្លើង”។

^{៥២} Cœdès 1941 : 255-302.

^{៥៣} យើងមិនទាន់ស្គាល់នៅឡើយថាគ្រងមួយណានៅឡើយបើតាមស្លោកទី១២៦ នៃសិលាចារិកព្រះខ័នថា ប្រទេសចម្ប៉ាដ៏ទាន់នោះ បែងចែកជាអាណាចក្រពីរ ដែលមានបុរី “វិជ័យ” និង
“ពន្ធរ្ត” ជាមណ្ឌល។ បើគិតជាចម្បាយត្រង់ បុរីទាំងពីរមានប្រវែងស្មើគ្នាបើប្រៀបពីអង្គរ។

បណ្តាញផ្លូវសម័យអង្គរនិងរចនាសម្ព័ន្ធពាក់ព័ន្ធ

យើងឃើញសំណល់អគ្គិគ្រិហដូចពោលមកខាងលើ ជាសំណល់នៃសំណង់ប្រាសាទប៉ុណ្ណោះ។ លោក Lunet de Lajonquière ធ្វើចំណាត់ថ្នាក់ប្រភេទសំណង់នេះ ដែលប្រទះឃើញក្នុងវេលាចុះបញ្ជីបេតិកភណ្ឌ ជាប្រភេទប្រាសាទ “ទំព័រដើម”^{៤៤}។ បន្ទាប់មក លោក A. Foucher ហៅសំណង់នេះ ជាលើកទីមួយជាភាសាបារាំងថា “gîtes d'étapes” ដែលប្រែជាភាសាខ្មែរថា “សាលាសំណាក់”^{៤៥}។ អគ្គិគ្រិហបានត្រូវប្រែជាភាសាបារាំងថា “maisons avec du feu”។ ដើម្បីងាយស្រួលចំពោះអ្នកស្រាវជ្រាវ ក្នុងសំណេរផ្សេងៗ លោក Louis Finot ស្នើឱ្យហៅថា “Dharmaçālā” (ធម៌សាលា) វិញ^{៤៦}។ ក្រោយមកលោក Cœdès បានសរសេរអត្ថបទខ្លីមួយទៀត ដោយបង្ហាញពីស្ថាបត្យកម្មនិងតួនាទីនៃអគ្គិគ្រិហព្រមទាំងស្ថានភាពបច្ចុប្បន្ននៃសំណង់^{៤៧}។ ប្រពៃណីស្ថាបនាអារាមដែលមានទំហំតូចធំនៅតាមដងផ្លូវសម្រាប់ប្រើប្រាស់ជាសាធារណៈនោះ មិនទាន់បាត់បង់នៅឡើយទេ។ សំណង់នោះ តែងហៅដោយខ្លីថា “សាលាសំណាក់” ដូចកាលថាត្រឹមតែ “សាលា” សម្រាប់អ្នកដំណើរច្រើនកាត់សម្រាកហើយនិងអ្នកស្រុករៀបចំពិធីផ្សេងៗ។

ដូចបានពោលខ្លះៗ មកខាងលើមក ក្នុងបណ្តាបណ្តាញផ្លូវខាងលើ យើងប្រទះឃើញសាលាសំណាក់នៅលើតែតាមដងផ្លូវពីរខ្សែ គឺផ្លូវបេងនិងផ្លូវពាយ័ព្យ ព្រមទាំងនៅក្នុងបរិវេណប្រាសាទធំៗមួយចំនួន។ សាលាសំណាក់ដែលស្ថាបនានៅក្នុងបរិវេណប្រាសាទតែងស្ថិតនៅខាងកើតក្នុងបរិវេណកំពែងហើយនៅខាងជើងផ្លូវបណ្តោយថ្ងៃនៃប្រាសាទ។ របៀបដូច្នោះ ឃើញមាននៅរាជធានីអង្គរមានប្រាសាទព្រះខ័ននិងតាព្រហ្ម។ នៅខាងកើតអង្គរមានប្រាសាទមាលាវិនិងបាណាណ។ នៅខាងលិចអង្គរ មានបន្ទាយច្បារ។

តាមបណ្តោយផ្លូវបេង នៅលើចន្លោះកំណាត់ផ្លូវពីប្រាសាទមាលាទៅបាណាណមានសាលាសំណាក់បី។ ផ្លូវពាយ័ព្យ បើតាមសិលាចារិកប្រាសាទព្រះខ័ន ថាមានសាលាសំណាក់ចំនួនសរុប១៧។ ក្នុងចំនួននេះ មកទល់សព្វថ្ងៃ យើងប្រទះឃើញនៅស្រុកថៃឡង់ដ៍ចំនួន៦ និងនៅក្នុងដីខ្មែរចំនួន៧ (មើលរូបទី២៤និង២៥)។ វិងសាលាសំណាក់ពីរទៀត ដែលលោក Lunet de Lajonquière បរិយាយក្នុងបញ្ជីបេតិកភណ្ឌរបស់លោកនោះ យើងពុំទាន់បានឃើញនៅឡើយ។ ដោយសារសាលាសំណាក់ពីរនោះ ស្ថិតនៅក្នុងតំបន់ដែលគេមិនទាន់ដោះមិនក្នុងស្រុកសំរោង ខេត្តឧត្តរមានជ័យ។

សព្វថ្ងៃ យើងរកឃើញសាលាសំណាក់បានតែចំនួន២៥នៅឡើយ។ សាលាសំណាក់៦នៅក្នុងស្រុកថៃឡង់ដ៍បច្ចុប្បន្ន ពោលគឺនៅតាមដងផ្លូវអង្គរ-ភិម័យ ភាគខាងថៃ ព្រមទាំង១៧ទៀតនៅរាយក្នុងស្រុកខ្មែរ ដែលនៅតាមបណ្តោយផ្លូវបេង, ផ្លូវពាយ័ព្យ ហើយនិងនៅក្នុងបរិវេណប្រាសាទធំៗខ្លះ^{៤៨}។

សាលាសំណាក់ដែលយើងឃើញនៅក្នុងបរិវេណប្រាសាទធំៗនិងនៅតាមបណ្តោយផ្លូវបេង ស្ថាបនាអំពីថ្មភក់។ វិងសាលាសំណាក់នៅតាមបណ្តោយផ្លូវពាយ័ព្យ សាងអំពីថ្មបាយក្រៀមនិងគ្រឿងលំអអំពីថ្មភក់។ សំណង់ទាំងអស់មានទ្រង់ទ្រាយតាមលំដាប់តែមួយ ពោលគឺមានរាងទ្រង់ទ្រាយដូចគ្នា។ ពីរផ្នែក ដែលខាងមុខជាសាលាវែង ព្រមទាំងមានបង្អួចនៅខាងច្នៃដៃ បើយើងចូលពីខាងមុខ (លើកលែងប្រាសាទដូដែលស្ថិតនៅខាងជើងព្រះខ័ន និងនៅខាងកើតផ្លូវខាងជើង មានបង្អួចនៅជញ្ជាំងទាំងពីរ)។ ចំណែកផ្នែកខាងក្រោយជាក្របមកម្តុលបដិមា។ ជាទូទៅ សាលាសំណាក់នៅតាមបណ្តោយផ្លូវតែងមានស្រះទឹកចំនួនបួន ដែលនៅតាមទិសច្រើន ពោលគឺនៅទិសឦសាន, អាក្នេយ៍, និរតីនិងទិសពាយ័ព្យ។ ទំហំសាលាមានបណ្តោយពី១៤ ទៅ១៥ម៉ែត្រ និងទទឹងពី៤ទៅ៥ម៉ែត្រ។

សាលាសំណាក់ទំនងជាទំនៀមចាស់ណាស់មកហើយ ដែលស្ថាបនាសម្រាប់បម្រើជាប្រយោជន៍សាធារណៈ។ នាស.វ.ទី១១ ទំនៀមនេះទំនងជាសាយខ្លាំងណាស់ បានជាយើងប្រទះឃើញមានចារលើសិលាចារិកនៅប្រាសាទស្តុកកកដំស្លាកទី១១៩ ដែលខ្ញុំប្រែបន្តពីភាសាបារាំងដូច្នោះ “...ដើម្បីជាប្រយោជន៍សាធារណៈ នៅតាមដងផ្លូវមានស្ថាបនាសាលាវិនិងស្រះទឹកសម្រាប់ជួយសម្រួលដល់អ្នកដំណើរសម្រាកនិងប្រើប្រាស់...”^{៤៩}។ ចុងស.វ.ទី១៣ លោក ជីវ តាក្វាន់ បានសរសេរទាក់ទងនឹងសាលាសំណាក់ថា “...នៅតាមដងផ្លូវធំៗ តែងមានសាលាសម្រាប់សម្រាកដូចគ្នា ដែលតាំងនៅរាល់កន្លែងឈប់សំចកនិមួយ...”^{៥០}។ ទីតាំងនៃសាលាសំណាក់ដែលយើងប្រទះឃើញបច្ចុប្បន្ន ស្ថិតនៅឆ្ងាយពីគ្នាក្នុងចន្លោះពី១១ទៅ២០គ.ម. ដែលត្រូវនឹងដំណើរថ្មើជើងប្រមាណពី៣ទៅ៥ម៉ោង។ នៅក្នុងអគ្គិគ្រិហតែងមានភ្លើងសម្រាប់អ្នកដំណើរប្រើប្រាស់ដើម្បីចម្អិនអាហារជាដើម ព្រមទាំងមានព្រះពោធិសត្វ

^{៤៤} Lunet de Lajonquière 1902 : L; 1907 : XXXI; 1911 : XXVI.
^{៤៥} Foucher 1903 : 79.
^{៤៦} Finot 1925 : 417-422.
^{៤៧} Cœdès 1940 : 347-249.
^{៤៨} សាលាសំណាក់នៅរាយផ្សេងៗ ៖ ក្នុងខេត្តសៀមរាបមានចំនួន១២, ខេត្តព្រះវិហារមាន២, ខេត្តឧត្តរមានជ័យមាន២, បន្ទាយមានជ័យមាន១។
^{៤៩} Cœdès & Dupont 1943 : 56-134.
^{៥០} Pelliot 1951 : 32.

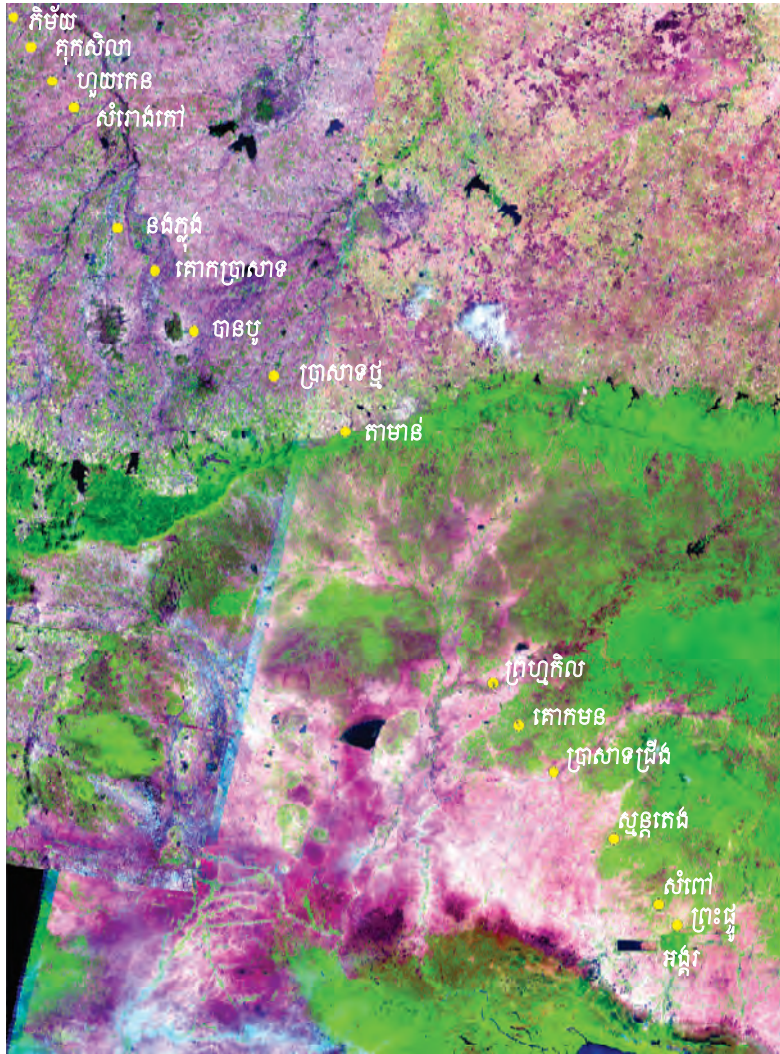

រូបទី២៤ - សាលាសំណាក់តាមបណ្តោយផ្លូវពីរាជធានីអង្គរទៅភ្នំគូលា (កែសម្រួលពីរូបភាពផ្កាយរណបLandsat ETM)



រូបទី២៥ - សាលាសំណាក់ (ប្រាសាទតាមាត់)

លោកស្រីតម្កល់នៅខាងក្នុងសម្រាប់ជាទីគោរពបូជាផង។ នៅលើហោជាងក៏តែងមានចម្លាក់ព្រះពោធិសត្វលោកស្រីដែរ។ ដូច្នេះអ្នកដំណើរអាចប្រារព្ធ
ពិធី ផ្សេងៗទៅតាមប្រក្រតីទិសនៅក្នុងអគ្គិគ្រិហ ព្រមទាំងអាចចៀសផុតពីគ្រោះថ្នាក់ផ្សេងៗ ក៏បាន ដោយបានការគាំពារពីព្រះ ដែលតម្កល់នៅទីនោះ។

យើងឃើញមានរឿងស្រដៀងគ្នានេះ នៅលើចម្លាក់ក្រឡាតទាបនៅប្រាសាទបាយ័ន។ រឿងនោះធ្លាក់នៅលើជញ្ជាំងថែវខាងក្រៅ ផ្នែកខាងត្បូង
ចុងខាងកើត។ អ្នកដំណើរចំណែកកំពុងសម្រាកក្នុងសាលាមួយដែលទំនងជាបាត់ខ្លាំង ម្នាក់ទ្រោបលើកញ្ជីវាំងនិងពីរនាក់ផ្នែកខ្នងនឹងជញ្ជាំងសាលា
នៅខាងច្វេងដៃ អ្នកដំណើរមួយក្រុមទៀតរៀបបន្តដំណើរទៅមុខទៀត ដោយប្រុងលើកអម្រែកវាំង ហើយងាកមើលមកអ្នកទើបនឹងមកដល់ថ្មី។ នៅខាង
ស្តាំអ្នកដំណើរម្នាក់កំពុងចម្អិនអាហារ ដែលទំនងកំពុងដាំបាយនិងមានក្រីអាំងមួយតំបុតផង (មើលរូបទី២៦) ។

គ.៣. “មន្ទីរពេទ្យ”

ស្លោកទី១១៧នៃសិលាចារិកនៅប្រាសាទតាព្រហ្ម លើកបរិយាយពីសមិទ្ធិសំខាន់របស់ព្រះបាទជ័យវរ្ម័នទី៧ ចំពោះវិស័យសង្គមកិច្ច។ សមិទ្ធិ
នោះគឺ ការស្ថាបនាមន្ទីរពេទ្យចំនួន១០២ នៅតាមមណ្ឌលនានានៃព្រះរាជាណាចក្រនាឆ្នាំ១១៨៦^{៩១}។ ស្លោកបន្តមកទៀត ពីទី១៤ដល់ទី៤០
បរិយាយយ៉ាងលម្អិតអំពីចំណាយដារត្ត (គ្រឿងឧបភោគបរិភោគ) សម្រាប់ប្រើប្រាស់និងដំណើរការក្នុងមន្ទីរពេទ្យ។ លើសពីនេះ មន្ទីរពេទ្យនិមួយៗ
មានតម្កល់សិលាចារិក ដែលចារសេចក្តីដូចគ្នាទាំងអស់ ពោលគឺ “លក្ខន្តិកៈ” នៃមន្ទីរផ្ទាល់។

សំណល់ដែលយើងឃើញសព្វថ្ងៃជាប្រាសាទ ដែលស្ថាបនានៅក្នុងបរិវេណនៃមន្ទីរពេទ្យ។ ពោលគឺជាកន្លែងសម្រាប់បន់ស្រន់។ សិលាចារិក
ដែលពាក់ព័ន្ធនូវស្តីដាស់ស្ត្រិត ដែលហៅអាគារសម្រាប់បន់ស្រន់នោះថា “អរោគ្យសាលា”។ ដូច្នេះ ដើម្បីនឹងសម្គាល់ព្រមទាំងងាយស្រួល
ក្នុងសំណេរផ្សេងៗ ខ្ញុំសូមស្នើរហៅប្រាសាទប្រភេទនោះថា “ហោបន់ស្រន់នៃមន្ទីរពេទ្យ”។ យើងដឹងថាមន្ទីរពេទ្យមិនមែនសាងអំពីថ្មទេ គឺសាងអំពី
គ្រឿងសំណង់ស្រាល (មានឈើ, ក្បឿងដាំដើម)។ រីហោបន់ស្រន់វិញសាងអំពីថ្ម។ ហោបន់ស្រន់មានទ្រង់ទ្រាយស្ថាបត្យកម្មដូចៗគ្នា ពាក់ដោយកំពែង
ជុំវិញ ហើយមានច្រកចូលតាមក្លោងទ្វារខាងកើតតែមួយ។ តួបំបែកនៃកណ្តាលមួយបែរមុខទៅកើតភ្ជាប់ដោយយ៉ាងមួយ។ កូនប្រាសាទមួយនៅអាគ្នេយ៍ដែល
មានយ៉ាងមួយដែរ បែរមុខមកតួបំបែកកណ្តាល។ នៅខាងក្រៅកំពែងមានស្រះទឹកមួយនៅជុំវិញសាង។ ហោបន់ស្រន់នៃមន្ទីរពេទ្យ ជួនកាលស្ថាបនាអំពីថ្មភក់
បួចបាយក្រៀម។ កំពែងតែងធ្វើអំពីថ្មបាយក្រៀម (មើលរូបទី២៧)។ ព្រះបរិមាដែលតម្កល់នៅក្នុងតួបំបែកកណ្តាល ជាព្រះពោធិសត្វបីព្រះអង្គ។ ព្រះបរិមា
ដែលសំខាន់ជាងគេ គឺព្រះពុទ្ធ “ភែសជ្ជកុរុ” (ប្រែថា “គ្រូថ្មាំ”)។



រូបទី២៦ - សាលាសំណាក់ (ចម្លាក់នៅថែវខាងត្បូង, បាយ័ន)



រូបទី២៧ - ហោបន់ស្រន់នៃមន្ទីរពេទ្យ (ប្រាសាទតាមាត់តូច)

^{៩១} Cœdès 1906 : 44-82.

យោងតាមតួលេខចាស់^{៩២} យើងមានហោបង់ស្រន់នៃមន្ទីរពេទ្យចំនួន៣៣។ ក្នុងចំណោមនោះ មាន១៦នៅក្នុងទឹកដីខ្មែរនិង ១៥ នៅក្នុងដី ថៃឡង់ដ៍បច្ចុប្បន្ន។ នៅអង្គរមានសំណង់នៃហោបង់ស្រន់ចំនួន៥ ដែលបួនស្ថិតនៅក្រៅក្រុងអង្គរធំ ក្បែរប្រកបចូលក្រុងទាំងបួន។ ខាងកើតឈ្មោះ ប្រាសាទ “តាព្រហ្មកិល” នៅខាងឆ្វេងដៃ បើយើងចូលក្រុងតាមក្លោងទ្វារដើម (ប្រាសាទនេះស្ថិតនៅខាងលិចប្រាសាទកែវ)។ ខាងលិច ឈ្មោះប្រាសាទ “ទ្រមូង” នៅខាងឆ្វេងដៃ បើយើងចូលក្រុងតាមក្លោងទ្វារតាកាវ។ ខាងត្បូង ឈ្មោះ “តាព្រហ្មកិល” នៅទល់មុខសិណអង្គរវត្ត ខាងជើងត្រពាំងសេះ ហើយក៏នៅខាងឆ្វេងដៃដែរ បើយើងចូលក្រុងតាមក្លោងទ្វារទន្លេអុំ ព្រមទាំងចុងក្រោយនៅខាងជើង ឈ្មោះប្រាសាទ “ទន្លេស្លុក” ស្ថិតនៅខាងស្តាំដៃ បើយើងចូលក្រុងតាមក្លោងទ្វារដីធ្លីរាំង។ រីឯទីប្រាំ ស្ថិតនៅខាងជើងប្រាសាទព្រះខ័ន នោះគឺប្រាសាទប្រើ។

ចំពោះសំណង់នៅក្បែរបណ្តាញផ្លូវវិញ យើងពុំប្រទះឃើញសំណល់នៃប្រាសាទនេះនៅតាមខ្សែផ្លូវខាងលិចនិងផ្លូវខាងជើងទេ។ ប៉ុន្តែយើង ឃើញមានខ្លះៗនៅក្បែរបណ្តាញផ្លូវបីខ្សែទៀត។ ដោយកន្លងមកនេះ យើងពុំទាន់មានទិន្នន័យថ្មីបន្ថែមនៅឡើយ ដូច្នេះខ្ញុំសូមលើកការបរិយាយ អ្វីដែលមានមក។ តាមបណ្តោយខ្សែផ្លូវអាគ្នេយ៍ យើងឃើញមានសំណល់នៃហោបង់ស្រន់ចំនួនពីរ ដែលទីមួយនៅក្នុងទីប្រជុំជនកំពង់ក្តីខាងកើត ស្ពានព្រះទិសនិងខាងជើងថ្នល់ (សូមមើលខាងលើ)។ ទីពីរ គឺគុករកានៅស្រយ៉ាង ខេត្តកំពង់ធំ។ តាមបណ្តោយផ្លូវរបេង យើងប្រទះឃើញតែមួយ ដែលនៅក្នុងបរិវេណប្រាសាទមាលា គឺប្រាសាទដូនច័ន្ទ (២១៥)។ រីឯផ្លូវអង្គរទៅភិម័យវិញ មានប្រមាណ៥ ដែលមួយប្រទះឃើញក្នុងទឹកដីខ្មែរ គឺប្រាសាទតាកើមធំ (១៨២) ស្ថិតនៅក្នុងភូមិស្រែខ្វាវ ស្រុកអង្គរធំ ក្បែរស្ពានតាកើម និងបួនទៀតស្ថិតនៅក្នុងដីថៃឡង់ដ៍បច្ចុប្បន្ន។ ហោបង់ស្រន់នៃ មន្ទីរពេទ្យទាំងបួននេះមាន ៖ តាមាងតូច (៣៧៣)^{៩៣} នៅម៉ុំព្រៃដែន, ពីរទៀតនៅក្បែរប្រាសាទមឿងតាំងនិងក្បួន និងមួយទៀតនៅប្រកបចូលប្រាសាទ ភិម័យ។

គ.៤. “សំណង់រក្សាទឹក”

ដូចបានលើកមកខាងលើ (សិលាចារិកស្តុកកកធំ) តាមបណ្តោយផ្លូវតែងមានស្ថាបនាស្រះទឹកសម្រាប់អ្នកដំណើរច្រើនប្រាស់។ ការស្រាវជ្រាវ កន្លងមក យើងប្រទះឃើញមានសំណង់ដូច្នេះច្រើនណាស់នៅតាមគ្រប់ដងផ្លូវ ប៉ុន្តែយើងពុំទាន់បានចុះក្នុងបញ្ជីបេតិកភណ្ឌនិងស្រាវជ្រាវឱ្យបានដិតដល់ នៅឡើយ។ ខ្ញុំស្នើពាក្យ “សំណង់រក្សាទឹក” សម្រាប់ហៅជាទូទៅនៅក្នុងអត្ថបទនេះ ពីព្រោះសំណង់នេះមានច្រើនប្រភេទ ដូចដែលយើងព្យាយាមស្រុកហៅ ផ្សេងៗគ្នាមក។ ពាក្យខ្លះ យើងឃើញមានសរសេរក្នុងសិលាចារិកផង។ ពាក្យដែលទាក់ទងនឹងសំណង់រក្សាទឹកដូចមាន “កញ្ជាន, ស្រះ, ត្រពាំង, ល្បើក, ខ្នារ, រហាល, រលំ, ទន្លេ” ជាដើម។

សំណង់រក្សាទឹកនេះ ស្ថាបនាឡើងដូចនៅខាងឆ្វេងដៃនិងដូចនៅខាងស្តាំដៃដែលមានចម្ងាយឃ្លាតពីគ្នាក្នុងរវាងពី៣ទៅ៤គ.ម. ហើយតាំងនៅ មិនឆ្ងាយពីថ្នល់ ពោលគឺក្នុងបរិវេណប្រវែង៥០០ម៉ែត្រ។ ជាទូទៅសំណង់នេះមិនស្របនឹងថ្នល់ទេ។ គឺជ្រុងមួយនៃសំណង់ខិតមកប្រជុំលំនឹងថ្នល់។ ប៉ុន្តែ មានសំណង់ខ្លះស្របនឹងថ្នល់ដែរ។ ភស្តុតាងនៅសល់សព្វថ្ងៃ ខ្លះរឹងស្ទើរអស់ ខ្លះក្លាយទៅជាស្រែដែលយើងនៅមើលស្គាល់ដោយសំណល់ទំនប់ប្រើប្រាស់ នៃសំណង់ (មើលរូបទី២៨)។ មួយចំនួនទៀតបន្តប្រើប្រាស់ទល់សព្វថ្ងៃ ហើយតែងមានខ្ទមអ្នកតានៅក្បែរនោះផង (មើលរូបទី២៩)។ ដោយមិនទាន់មាន ការចុះបញ្ជីត្រឹមត្រូវ យើងគ្រាន់តែដឹងដោយគ្រួសារតាមការស្រាវជ្រាវកន្លងមកថាសំណង់រក្សាទឹកប្រមាណ២០០បានប្រទះឃើញនៅតាមបណ្តោយ ផ្លូវទាំង៥ខ្សែខាងលើ ដោយគិតសារុបទាំងទំហំតូចធំ^{៩៤}។ សំណង់រក្សាទឹកដែលនៅតាមបណ្តោយផ្លូវខាងជើងមានចំនួនប្រមាណជាង២០^{៩៥}។ អត្រា របាយសំណង់រក្សាទឹក នៅតាមដងផ្លូវអាគ្នេយ៍ក្នុងរវាងចម្ងាយ៦០គ.ម. ពីអង្គរ មានចំនួនច្រើនជាងគេ។

បណ្តាញផ្លូវសម័យអង្គររៀបចំពេញពីប្រាសាទភ្នំដែលជាមណ្ឌលនៃរាជធានី, មណ្ឌលនៃព្រះរាជាណាចក្រ ហើយបើនិយាយរវាងដាងនេះ គឺភ្នំ ព្រះសុរេនុរ័នចក្រវាឡ។ ប្រាសាទនោះជាស្ថាននៃទេពធំប្រចាំព្រះរាជាណាចក្រនិងជាទីមិត្តរូបនៃអំណាចកំពូលរបស់ព្រះរាជា។ ផ្លូវក្នុងរាជធានី រៀបតាម

^{៩២} Cœdès 1940 : 344-347.
^{៩៣} ត្រាមាមានប្រាសាទបី។ មួយគឺ “ប្រាសាទតាមាង” ដែលជាសាលាសំណាក់, ទីពីរគឺ “ប្រាសាទតាមាងតូច”, ដែលជាហោបង់ស្រន់នៃមន្ទីរពេទ្យ, រីឯប្រាសាទដែលហៅថា “តាមាងធំ” គឺ ជាប្រាសាទដ៏មួយដែលប្រវែងជាងសាងឡើងនៅស.វ. ទី១១ បែរទៅរកចម្រក់ខ្នាតត្បូង។
^{៩៤} ប្រភេទទំហំតូចៗ មានកញ្ជាននិងស្រះ (ដូនកាលស្រះក៏មានទំហំធំណាស់ដែរ ដូចជាស្រះស្រង់)។ ទំហំមធ្យមមានត្រពាំង ធំដាងនេះមានល្បើក, រលំ, ទន្លេ, រហាល, ពាក្យល។
^{៩៥} ចំពោះផ្លូវ៤ខ្សែទៀត ដែលមួយខ្សែមានប៉ុន្មាន យើងមិនទាន់ដឹងនៅឡើយ។ ការស្រាវជ្រាវកំពុងបន្ត។

បណ្តាញផ្លូវសម័យអង្គរនិងរចនាសម្ព័ន្ធពាក់ព័ន្ធ

លំនាំនៃខ្សែពីរ ៖ ទទឹងថ្ងៃនិងបណ្តោយថ្ងៃ ដោយបែកជាជំហានជាបួនមណ្ឌលធំៗ។ ផ្លូវឆ្ពោះទៅមណ្ឌលផ្សេងៗក្នុងព្រះរាជាណាចក្រ គឺភ្ជាប់អំពី ផ្លូវបណ្តោយ និងទទឹងថ្ងៃនេះ។



រូបទី២៨ - សំណង់រក្សាទឹកនៅតាមផ្លូវអាគ្នេយ៍



រូបទី២៩ - ខ្ទមអ្នកតានៅក្បែរសំណង់រក្សាទឹកតាមផ្លូវអាគ្នេយ៍(ត្រពាំង ដូនហុង)

ផ្លូវលើកខ្ពស់ជុំពីទឹកលិច ហើយរត់ទៅលើខ្សែជុំពីតំបន់ទឹកលិចនៃទន្លេសាប។ ជាឧទាហរណ៍ ផ្លូវអាគ្នេយ៍និងផ្លូវខាងលិចសន្ធឹងជាខ្សែប្រៀបជាប្រាំបួនទិសនៃទន្លេសាប។ រីឯផ្លូវបេងនិងផ្លូវខ្សែពាយ័ព្យក៏ជាផ្លូវលើកខ្ពស់នៅលើវាលរាប ហើយចុះរាបមកវិញ ពេលផ្លូវតែឆ្លងកាត់ខ្ពង់រាប។ មួយភាគធំនៃផ្លូវបុរាណព្រមទាំងស្ពាននិងសំណង់រក្សាទឹកខ្លះៗនៅបន្តប្រើមកទល់សព្វថ្ងៃ។ ផ្លូវខ្លះក៏ក្លាយទៅជាផ្លូវជាតិ ខ្លះនៅប្រើជាផ្លូវលំរបស់ខេត្តខណ្ឌ។ ក្នុងចំណោមស្ពានទាំងអស់ មានស្ពានតែបីដែលនៅតាមបណ្តោយផ្លូវអាគ្នេយ៍បានជួសជុលក្នុងទសវត្ស១៩៦០។ អ្នកស្រុកក៏បន្តរស់នៅតាមបណ្តោយផ្លូវកើតជាសហគមន៍ជាប់ៗគ្នា ដោយប្រើប្រាស់ហេដ្ឋារចនាសម្ព័ន្ធនេះដែរ។

សព្វថ្ងៃនេះ ហេដ្ឋារចនាសម្ព័ន្ធដូចពោលមកកំពុងស្ថិតនៅក្នុងស្ថានភាពអន្តរាយដោយកត្តាច្រើនយ៉ាង ហើយចាក់ស្រែគ្នាខ្លាំងណាស់។ ភាពអន្តរាយនេះមានដូចជាការបំពានប្រឡាក់ប្រឡាញ់ដីជាចម្បាញ់, ស្រែ, ទឹកតាំងកងទឹក, វាលវាយកូនគោលជាដើម។ ខ្លះទៀតកាប់យកដីថ្មលមកធ្វើផលិតជាឥដ្ឋសម្រាប់អាជីវកម្មផ្ទាល់ខ្លួន។ ស្ពានក៏រងគ្រោះខ្លាំងណាស់ដែរ។ ស្ពានខ្លះត្រូវគេដាក់គ្រាប់ដុះកំទេចចោលក្នុងសម័យសង្គ្រាម ខ្លះវើយកថ្មមកប្រើប្រាស់ ខ្លះទៀតលុបបំបាត់ពីលើតែម្តង។ សំណង់រក្សាទឹកខ្លះដែលនៅតាមបណ្តោយផ្លូវខ្លះក៏ត្រូវគេលុបដើម្បីយកដីដែរ។ ដូច្នេះបើការគ្រប់គ្រងបេតិកភណ្ឌទៅអនាគតមិនបានតឹងរឹងទេនោះ ទំហំអន្តរាយនឹងកាន់តែធំឡើងៗ។

ការបរិយាយមកខាងលើនេះ គ្រាន់តែចង់លើកបញ្ហាអំពីស្ថានភាពនៃការស្រាវជ្រាវកន្លងមក ដែលពាក់ព័ន្ធនឹងផ្លូវបុរាណនិងរចនាសម្ព័ន្ធនៅតាមបណ្តោយផ្លូវ។ ទិន្នន័យនៃការស្រាវជ្រាវដែលកំពុងបន្តសព្វថ្ងៃនឹងបន្ថែមចន្លោះខាងលើ ព្រមទាំងពង្រីកចំណេះដឹងបន្តទៀត។ ម្យ៉ាងទៀត អ្វីដែលយើងយល់សព្វថ្ងៃថាដូច្នោះ ទៅអនាគតអាចនឹងខុសក៏សឹងមាន។

ឯកសារពិគ្រោះ

ពាក្យកាត់

AA : Arts Asiatiques, Paris.

AAK : Arts et Archéologie Khmers, revue des recherches sur les arts, les monuments et l'ethnologie du Cambodge depuis les origines jusqu'à nos jours, dirigée par G. Groslier, Paris.

ASEMI : Asie du Sud-Est et Monde Insulindien, Paris.

BCAI, Bulletin de la Commission Archéologique de l'Indochine.

BEFEO : Bulletin de l'École Française d'Extrême-Orient, Hanoi puis Paris.

CEDORECK : Centre de Documentation et de Recherche sur la Civilisation Khmère, Paris.

CEFEO : Cahiers de l'École Française d'Extrême-Orient.

EA : Études Asiatiques, Paris.

IC : Inscription du Cambodge, par G. Cœdès, 8 volumes, Hanoi, Paris 1937-1966.

JA : Journal Asiatique, Paris.

Publ. EFEO : Publications de l'École Française d'Extrême-Orient, Paris.

RAA : Revues des Arts Asiatiques, Paris.

Aymonier, E., 1900-1903, *Le Cambodge*, 3 vol., E. Leroux Ed, Paris.

Boisselier, J., 1966, *Le Cambodge*, Picard, Paris.

Boulbet, J., 1979, *Le Phnom Kulèn et sa région*, Publ. EFEO., Paris.

Bruguier, B., 2000, "Les ponts en pierre du Cambodge ancien: aménagement ou contrôle du territoire?", *BEFEO* 87 : 529-551.

Cœdès, G., 1906, "La stèle de Ta Prohm", *BEFEO* VI : 44-82.

– 1908, "Inscription de Bât Chum", *JA* XII, 10^{ème} série : 213-252.

– 1911, "Les bas-reliefs d'Angkor Vat", *BCAI* : 170-220.

- 1932, , " A la recherche du Yaçodharāçrama", *BEFEO* XXXII : 84-112.
- 1940, "Les hôpitaux de Jayavarman VII", *BEFEO* XL : 344-347.
- 1940, "Les gîtes d'étape à la fin du XIIe siècle", *BEFEO* XL : 347-349.
- 1941, "La stèle du Práh Khan d'Angkor", *BEFEO* XLI : 255-302.
- 1941, "L'assistance médicale au Cambodge à la fin du XIIè siècle", *CEFEO*, 26 : 29-31.
- 1943, "Les stèle de Sdok Kak Thom", *BEFEO*, XLIII : 56-134.
- 1948, *Les Etats hindouisés d'Indochine et d'Indonésie*, Éd. de Boccard, Paris.
- Déricourt, M., 1962, "Observations archéologiques aériennes", *BEFEO* L : 519-525.
- Dumarçay, J., 1994, "Histoire des retenues d'eau khmères", *JA* CCLXXXII : 371-390.
- 1998, *L'architecture et ses modèles en Asie du sud-est*, Librairie Oriens, Paris.
- Finot, L., 1925, "Dharmaçālās au Cambodge", *BEFEO* XXV : 417-422.
- Foucher, A., 1903, "Les édicules des gîtes d'étapes", *J.A* I, dixième série : 174-180.
- Giteau, M., 1976, *Angkor : un peuple, un art*, Office du livre, Fribourg (suisse).
- 1996, *Histoire d'Angkor*, PUF, Paris.
- Glaize, M., 1963, *Les monuments du groupe d'Angkor*, 3^{ème} édition, Ed. A. Maisonneuve, Paris.
- Goloubew, V., 1934, "Le Phnom Bakhèng et la ville de Yaçovarman", *BEFEO* XXXIII : 219-241.
- 1935, "Nouvelles recherches autour du Phnom Bakhèng", *BEFEO* XXXIV : 556-557.
- 1937, "Reconnaissance aérienne au Cambodge", *BEFEO* XXXVI : 469-477.

- 1937, "Recherches dans Angkor Thom", *BEFEO* XXXVI : 619-623.
- 1938, "La double enceinte et les avenues d'Angkor Thom. Leur études et leur dégagements systématiques", *CEFEO* 14 : 33-39.
- 1938, "Chaussée à gradin de pierre. Recherches dans Angkor Thom", *BEFEO* XXXVII : 651-664.
- Groslier B-P, 1958, *Angkor et le Cambodge au XVI^{ème} siècle d'après les sources portugaises et espagnoles*, PUF, Paris.
- 1960, *Indochine, carrefour des arts*, Albin-Michel, Paris.
- 1979, "La cité hydraulique angkorienne : exploitation ou surexploitation du sol ?", *BEFEO* LXVI : 161-202.
- Groslier, B-P. 1973, *Inscriptions du Bayon*, EFEO.
- Groslier, G., 1921, *Recherches sur les Cambodgiens d'après les textes et les monuments depuis les premiers siècles de notre ère*, Augustin Challamel.
- 1924-1926, "Promenades artistiques et archéologiques au Cambodge", *AAK* 2 : 113-141.
- Ishizawa, Y. & Tamura, H., 1999., *Along the Royal Roads to Angkor*, Weatherhill, Inc., New York & Tokyo.
- Jacques, C., & Dumont, R., 1990, *Angkor*, Bordas, Paris.
- Le Bonheur, A., & Poncar, J., 1995, "Des dieux, des rois et des hommes", Ed. Olizaine, Genève.
- Lunet de Lajonquière, E., 1902-1911, *Inventaire descriptif des monuments du Cambodge, 3 vol.* Publ. EFEO, Paris.
- Malleret, L. 1959, "Ouvrages circulaires en terre dans l'Indochine méridional", *BEFEO* XLIX : 409-453.
- Marchal, H., 1933, "Récents travaux d'Angkor", *RAA* VIII 1 : 52-56.
- Martel G. 1975, *Lovea, village des environs d'Angkor*, EFEO, Paris
- Maspéro, G., 1925, "La géographie politique de l'Indochine aux environ de l'an 960 A.D.", *EA* 2 : 79-125.

- Maspéro, H., 1918, "La frontière de l'Annam et du Cambodge du VIII au XIV ème siècle", *BEFEO* XVIII : 29-36.
- Paris, P., 1942, "L'importance rituelle du nord-est et ses applications en Indochine", *BEFEO* XLI : 316-333.
- Parmentier, H., 1916, "Carte de l'Empire khmer d'après la situation des inscriptions datées", *BEFEO* XVI : 69-73.
- 1933, "Examen du levé d'avion du parc d'Angkor par capitaine Gouet les 24-26 jan. 1933 à 9 heures à l'altitude de 1.300 m., Siem Reap, 1933", dans "Chroniques", *BEFEO* XXXIII : 1111-1116.
- 1934, "Examen du nivellement d'Angkor", *BEFEO* XXXIII : 310-318.
- Pelliot Paul, 1951, *Mémoire sur les coutumes du Cambodge de Tcheou Ta-Kouan*, A. Maisonneuve, Paris.
- Pichard, P., 1976, *Pimay. Etude architecturale du temple*, Publ. EFEO, Paris.
- Pou, S., 1981, " Notes historico-sémantiques khmères ", *ASEMI* XII, 1-2 : 111-124.
- 1992, *Dictionnaire vieux khmer-français-anglais. An Old Khmer-French-English Dictionary*, Cedoreck
- 1992, "From Old Khmer Epigraphy to Popular Tradition: A study of the names of Cambodian monuments", *Southeast Asian Archaeology 1990*, Proceedings of the Third Conference of the EASEAA, ed. Ian Glover, Center for South-East Asian Studies, University of Hull: 7-24.
- Im, S. 1995, *La vie quotidienne khmère à l'époque d'Angkor d'après les bas-reliefs du Bayon*, mémoire de fin d'études, Phnom Penh (inédit)
- 1998, *Les réseaux routiers et moyens de transport à l'époque angkorienne du IX^{ème} au XIV^{ème} siècles*, mémoire présenté en vue du diplôme de l'EHESS, Paris (inédit)
- Khut, S. 2003, *Aménagement territorial au nord d'Angkor Thom*, Mémoire de fin d'études, Phnom Penh (inédit)
- Stern, P., 1939, "Hariharâlaya et Indrapura", *BEFEO* XXXVIII : 175-189.
- 1951, "Diversité et rythme des fondations royales Khmères", *BEFEO* XLIV : 649-685.

Trouvé, G., 1934, "Chroniques", *BEFEO* XXXIII : 528.

Trouvé, G., 1945, "Les chaussées et canaux autour d'Angkor Thom", *BEFEO* XXXIV : 1120-1128.

Vickery, M., 1985, "The reign of Sûryavarman I and the dynamics of Angkorean development", in *The eighth conference international association of historians of Asia*, Kuala Lumpur

– 1998, *Society, Economics and Politics in Pre-Angkor Cambodia*, The Centre for East Asian Cultural Studies for Unesco, The Toyo Bunko.

– 2004, "Cambodia and Its Neighbors in the 15th Century", *Working Paper Series No. 27*, Asia Research Institute, Singapore.

Abstract

This article presents current knowledge on the major axes and more minor communication routes out of Angkor, as well as related infrastructures. It describes, in particular, remains situated within modern Cambodia's borders, suggesting future research to be carried out in neighboring states. It does not treat as yet poorly studied road networks out of pre-Angkorian centers.

Five major axes are described. One leaves from the Bakheng, passing through Roluos to "end" in Kompong Kdei (beyond this point the route remains hypothetical). The second, also originating at the Bakheng, but heading east, passes through Chau Srei Vibol and Beng Mealea to end at Bakan (otherwise known as "Preah Khan of Kompong Svay"). This same axis branches from Beng Mealea the north to reach Koh Ker and Vat Phu. From the northwestern corner of the Western Baray another dyke-road passes by Phnom Srok to reach Sdok Kak Thom. The fourth axis originates in Angkor Thom and also leads to the northwest. The end-point currently known for this route is Phimai. It passes over the famous bridge "Spean Toap," the O Smach region, Muang Tam and Phnom Rung. A last axis has been identified to the north of Angkor Thom. This heads west to Kbal Spean, but can be tracked for only some 20 kilometers.

As is to be expected, all sorts of structures are found along these routes, including 93 bridges (curiously, no bridges have been identified to date in Thailand), hospital chapels and rest houses, all constructed during the reign of Jayavarman VII, as well as water reservoirs of all sizes which are often difficult to date...

Based on extensive field surveys and archival research, including reference to images produced through remote sensing, this article provides a crucial update on Angkorian communication routes and associated structures.

Résumé

Cet article représente l'état de nos connaissances sur les grands axes et autres voies de communication partant d'Angkor, et aussi les structures y relatifs. Il traite notamment des vestiges situés en territoire cambodgien actuel, laissant ouverte la partie relevant aujourd'hui des pays voisins pour les recherches à venir. Pour l'instant il délaisse également le réseau routier (dont on sait encore si peu) partant d'autres centres que sont les grandes cités pré-angkoriennes.

Cinq importants axes sont ainsi décrits. L'un part du Bakhèng, passant par Roluos pour "aboutir" à Kompong Kdei (au-delà, les tracés sont encore hypothétiques). Le deuxième, toujours partant du Bakhèng, mais vers l'est, passant par Chau Srei Vibol, Beng Mealea pour se terminer à Bakan (dit "Preah Khan de Kompong Svay"). Le même axe présente une bifurcation à Beng Mealea qui mène au nord : Koh Ker, Vat Phu. De l'angle nord-ouest du Baray occidental part une autre chaussée-digue qui conduit à Sdok Kâk Thom, passant par Phnom Srok. Le quatrième axe part d'Angkor Thom et se dirige aussi vers le nord-ouest. Sa destination actuellement connue est Phimai. Il passe par le fameux pont Spean Toap, la région d'Ô Smach, Muang Tam, Phnom Rung. Enfin du nord d'Angkor Thom, on a repéré un axe passant à l'ouest de Kbal Spean, et dont on perd trace au bout d'environ 20 km.

Comme il est normal, le long de ces axes on trouve des structures de toutes sortes, notamment les ponts, au nombre de 93 (curieusement il n'en existe aucun en Thaïlande), les chapelles des hôpitaux ainsi que les gîtes d'étapes, tous construits sous Jayavarman VII, les réservoirs d'eau de tailles variées, dont souvent il est difficile de connaître les dates de construction...

Voici donc, pour la première fois depuis assez longtemps, un passage en revue des voies de communications et les structures y afférentes présenté après nombre de voyages sur le terrain. Il faut aussi souligner que les images de télédétection ont beaucoup aidé à la présente étude.

អ៊ឹម សុខវិទ្យា